SAN ISIDRO: LA "FESTICHOLA" VA POR CATORCE

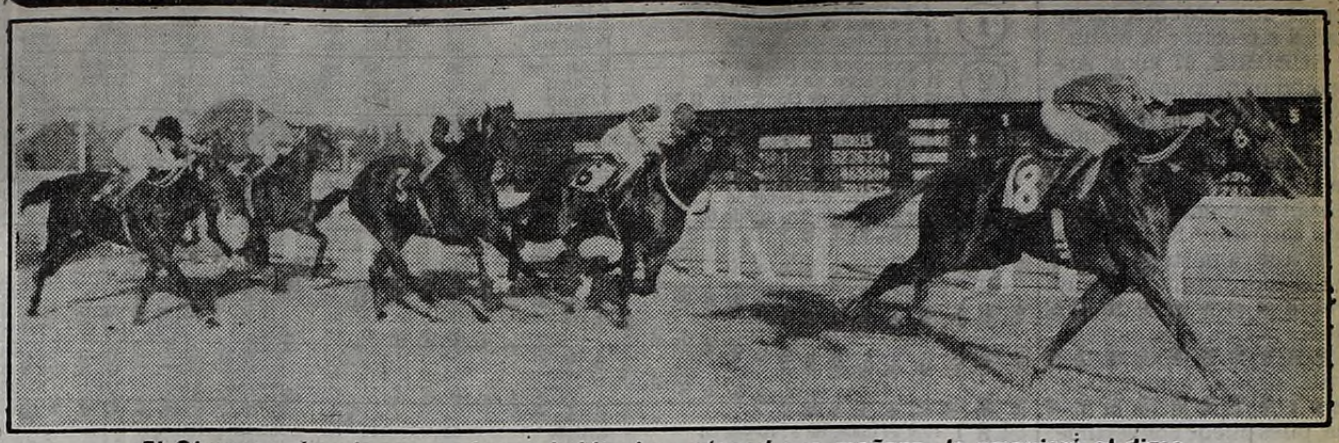

El Olympo, pisando con su fuerza habitual un césped que mañana, le empujará al disco.

ESCALANDO EL OLYMPO

¡Largaron!
SUPLEMENTO DE TURF
crónica
Buenos Aires, Sábado 18 de Setiembre de 1982 - Reuniones Para Mañana

Todo el trajín sanisidrense (cuatro reuniones, de domingo a domingo) se cierra mañana con una de esas "festicholas" para la que no hace falta invitación especial. Simplemente, el anuncio de catorce carreras como las que van a sacudir la grama norteña a partir de las 13, son el magnetismo necesario para embarcarse con el timón de "¡LARGARON!" y no dar ningún tipo de ventajas. Realmente, hay de todo. Las jugadas espectaculares (Trifecta, Cadena, "Cuatri", las exactas), los lotes numerosos donde hay todo tipo de amenazas.

UN NENE BASTANTE PODEROSO, LA NOTA PLATENSE

CAP OR, POR SEGUIDOR Y POR FIEL

7 CAP OR, 57 kilos: Perdedores de 4 años animarán la prueba inicial del césped y como poco es lo que hicieron casi todos los inscriptos, conviene darle preferencia a este hijo de Snow Captain, que en Palermo viene de lograr un tercer puesto con el mérito suficiente para que ahora resulte un serio aspirante a la victoria. Por tratarse de la performance de la reprise tras larga ausencia, se valoriza aún más su actuación. Recuperó su mejor forma, por lo que será difícil postergar su triunfo.

3 NAYADEX, 57 kilos: Un continuo animador de esta clase de competencias y aunque en sus más cercanas presentaciones perdió gran parte de su nivel, no conviene cerrarle el crédito, porque mantiene alto grado de preparación y aunque su última defección fue la semana pasada, en cancha pesada, se torna muy probable su rehabilitación.

6 AMBIENTE, 57 kilos: Cuando más se esperaba del hijo de Get Sun se hundió en el anonimato de un NP, pero algo le pasó entonces porque su campaña fue interrumpida, aunque por poco tiempo. Vuelve con sus energías renovadas el compromiso está abierto a muchas pretensiones y en la relación de aptitu-

SAN ISIDRO — 1ª CARRERA

Pr. MESONGE — (comienza 1ª apuesta doble) - 1.600 Mts. — A las 13

(APUESTAS A GANADOR, SEGUNDO, TERCERO, EXACTA Y TRIFECTA)

4 ULT. PERF.	ANOTADOS	JOCKEY	e/k.	PADRE-MADRE	CUIDADOR
4A 4A 0S 0A	1 SUBDIRE	C.Vera-4	4/57	Súbdito-The Republic	J.Silva
0A 0L 0S 0L	2 FUMON	R.Amadeo	4/57	Louis Beau-Fuma	R.Amadeo
0S 0A 4S 3S	3 NAYADEX	A. de Arriba	4/57	Ex Libris-Nayades	R.Alvarez
0A 2A 4S 3S	4 POBRE LUCIO	C.Gómez-2	4/57	Fumay-Full of Cream	L.Parisi
— — — —	5 LORD HOWE	W.Marcovecchio	4/57	Lord Lambourn-Mashua	C.López
0S 4S 3S 6A	6 AMBIENTE	A.Tarraño	4/57	Get Sun-Ambigüedad	J.Martínez
3A 0A 0A 3A	7 CAP OR	J.Abregu	4/57	Snow Captain-Orla	M.Montero
0S 0S 0S 0S	8 PLACET	J.Alvis	4/57	Magnet-La Favorita	J.Flores
0A 0A 0S 2L	9 GOL DE KEMPE	XX	4/57	Con Sid-Bien Pensada	N.Alves
0A 0A 0A 0A	10 SUEÑO EROTICO	E.Figueroa-4	4/57	F. Dreams-Mizquimayu	M.Menéndez
0L 2L 0S 6S	11 MONEY GOLD	no correrá	4/57	Old Gold-Soberosa	A.Lorenzo
0A 0S 4S 2S	12 ADINO PRIMERO	no correrá	4/57	Adino-Carolina II	E.Vázquez
2L 0L 5L 0L	13 RUN MISTER	R.Pastor-4	4/57	Running Words-Mística	S.Pucineri
0S 3A 0S 0A	14 HANDICRAFT	F.Baigorria	4/57	Stage Coach-Hamal	C.Portilla

Candid.: CAP OR (7) — *Enem.: Nayadex (3)* — *Sport: Ambiente (6)*

PRONOSTICOS DE NUESTROS CRONOMETRISTAS Y DE PUBLICACIONES

Nombre	1ª Carr.	2ª Carr.	3ª Carr.	4ª Carr.	5ª Carr.	6ª Carr.	7ª Carr.	8ª Carr.	9ª Carr.	10ª Carr.	11ª Carr.	12ª Carr.	13ª Carr.	14ª Carr.
CRONICA	Cap Or	**Demsey**	**Molinera**	**K. Volcan**	**Beble**	**Edad**	**T'tario**	**Kabira**	**E. Sun**	**Ostonde**	**El Olympo**	**C. Otelo**	**Simplona**	F. Deco
D'Arezzo	Cap Or	Demsey	S. Glory	Kastler	Beble	P'dente	T'tario	Kabira	B. Power	Ostonde	El Temido	C. Otelo	La V'rosa	F. Deco
May	Cap Or	Demsey	Molinera	Kastler	Beble	Cyclone	T'tario	Kabira	E. Sun	Ostonde	El Olympo	C. Otelo	V'riana	F. Deco
Américo	Cap Or	Demsey	Ajena	K. Volcan	Beble	Edad	O. Salt	Lydd	E. Sun	Basilico	El Temido	C. Otelo	La V'rosa	F. Deco
Argañaráz	Cap Or	Aralito	N. Ola	K. Volcan	Beble	Cyclone	T'tario	Lydd	E. Sun	Ostonde	El Temido	C. Otelo	N. Ball	F. Deco
Palermo	Cap Or	Demsey	Molinera	Kastler	Beble	P'dente	O. Salt	Kabira	E. Sun	Ostonde	El Temido	C. Otelo	La V'rosa	F. Deco

des tal vez ninguno lo supere, siendo todas razones poderosas para ubicarlo entre los indicados a resolver la lucha.

1 SUBDIRE, 57 kilos: Anda como para asumir la "dirección" sin necesidad de remitirse a otra intentona. Esos dos cuartos puestos concsecutivos en el Argentino están acercándolo a la victoria, que muy bien puede ser en esta oportunidad en que son todos de fuerzas muy parecidas. Es uno de los mejores lances de la carrera.

4 POBRE LUCIO, 57 kilos: Un día no muy lejano, lo de Pobre Lucio pasará a la historia, pues puede convertirse en "rico" merced a una victoria muy bien remunerada.

PARTIDAS

SUENO EROTICO, E. Figueroa, 800 en 52"3/5, Argentino.
SUBDIRE, C. Vera, 800 en 52"3/5, San Isidro.
CAP OR, J. Abregú, 800 en 52", San Isidro.
PLACET, J. Alvis, 800 en 51"2/5, San Isidro.
HANDICRAFT, F. Baigorria, 800 en 52", San Isidro.

LAS TRES ULTIMAS ACTUACIONES DE CADA COMPETIDOR

1	4 a 8½ cpos. de Perpetuel 56	E.Bortulé	55	12.113	en	123.453	1'39"	Arg.p.	29/8/82
	4 a 4 cpos. de Fueye 56	E.Bortulé	56	9.273	en	214.635	1'26"	Arg.n.	11/8/82
	16 a vs. cpos. de Abad 56	O.Zapata	55	27.363	en	827.356	1'38"2/5	S.I.h.	27/6/82
2	7 a vs. cpos. de Kojac 56	R.Amadeo	56	68	en	91.823	2'17"2/5	Arg.p.	7/7/82
	11 a vs. cpos. de C. Field 56	J.Corso	55	223	en	23.634	2'15"	L.P.p.	17/6/82
	10 a 14 cpos. de Doctorado II 56	J.Corso	56	273	en	524.309	1'48"2/5	S.I.n.	29/1/82
3	7 a 11 cpos. de Chutney 56	J.Palacios	55	72.637	en	392.830	1'54"2/5	S.I.p.	12/9/82
	7 a 14 cpos. de Beatruck 56	A.De Arriba	56	5.263	en	34.5293	1'48"¿/5	Arg.h.	25/7/82
	4 a 6 cpos. de Kadtero 56	A.De Arriba	55	123.534	en	334.625	1'39"2/5	S.I.h.	4/7/82
4	8 a 14 cpos. de Melgarejo 56	C.Gómez	56	32.343	en	263.534	1'37"2/5	Arg.n.	5/9/82
	2 a ½ pczo. de Lester 56	C.Gómez	55	12.314	en	283.637	1'53"	Arg.n.	22/8/82
	4 a 6 cpos. de Engañado 56	M.Cañedo	56	92.138	en	627.344	1'37"2/5	S.I.n.	15/8/82
5	Debuta	—			—			—	
	—	—			—			—	
	—	—			—			—	
6	7 a 5 cpos. de G. Showman 56	A.Tarraño	56	82.534	en	625.387	1'24"2/5	S.I.n.	6/8/82
	4 a 4 cpos. de Apolikan 56	A.Tarraño	55	88.273	en	526.343	1'31"2/5	S.I.h.	28/7/82
	3 a 2 cpos. de Kadtero 56	A.Tarraño	55	22.393	en	332.634	1'39"2/5	S.I.h.	14/7/82
7	3 a 2½ cpos. de Perpetual 56	J.Abregú	54	11.176	en	123.453	1'39"	Arg.p.	29/8/82
	9 a vs. cpos. de Moresque 56	V.Centeno	56	12.837	en	152.634	1'50"3/5	Arg.h.	27/3/82
	7 a 14 cpos. de Mart 56	V.Centeno	55	13.141	en	172.634	2'18"	Arg.h.	27/2/82
8	7 a 8 cpos. de Erris 56	F.Baigorria	54	1.311	en	726.356	1'24"2/5	S.I.n.	8/8/82
	10 a 14 cpos. de F. Reyes 56	J.Alvis	56	442	en	352.433	1'31"2/5	S.I.h.	28/7/82
	14 a vs. cpos. de C. Curda 56	J.Alvis	55	12.343	en	526.342	59"3/5	S.I.p.	8/6/82
9	7 a 13 cpos. de Perpetual 56	H.Capano	56	1.211	en	123.453	1'39"	Arg.p.	29/8/82
	9 a 13 cpos. de Quejoso 56	O.Merlo	55	1.464	en	192.837	1'26"2/5	Arg.n.	21/3/82
	8 a 7 cpos. de Riscal 56	O.Merlo	56	3.827	en	334.525	1' 9"2/5	S.I.n.	21/2/82
10	14 a vs. cpos. de Mezcalero 56	O.Labanca	55	284	en	246.353	1'37"	Arg.n.	5/9/82
	7 a vs. cpos. de Speed 56	O.Labanca	56	1.314	en	392.839	2'19"	Arg.n.	14/8/82
	12 a vs. cpos. de Prophet 56	O.Labanca	55	3.524	en	283.089	1'36"2/5	Arg.n.	1°/8/82
11	15 a vs. cpos. de C. Solo 56	M.Cañedo	55	42.635	en	182.738	1'40"	L.P.n.	25/2/82
	2 a 1 cpo. de Camember 56	M.Cañedo	56	52.634	en	215.635	1'28"2/5	L.P.n.	14/2/82
	7 a 8 cpos. de Cantonero 56	M.Cañedo	55	42.337	en	377.627	1'23"	S.I.n.	27/1/82
12	12 a vs. cpos. de W. Tell 56	O.González	56	12.364	en	273.635	1'25"2/5	Arg.p.	10/9/82
	8 a 14 cpos. de El Nahuel 56	O.González	55	72.635	en	997.283	2'11"	S.I.n.	1°/9/82
	4 a 8 cpos. de Illion 56	O.González	54	123.547	en	882.735	1'25"2/5	S.I.n.	21/8/8[illegible]
13	2 a 5 cpos. de Paroleante 56	R.Pastor	55	7.263	en	78.263	1'42"2/5	L.P.p.	22/7/82
	5 a 7 cpos. de S. Coraje 56	R.Cabrera	56	8.263	en	152.736	1'33"	L.P.p.	20/6/82
	7 a 8½ cpos. de Lionel 56	J.Mansilla	54	29.383	en	392.837	1'37"	L.P.p.	6/6/82
14	8 a 11 cpos. de Engañado 56	F.Baigorria	54	22.038	en	627.354	1'37"2/5	S.I.n.	15/8/82
	3 a 13 cpos. de J. Propeller 56	F.Baigorria	56	6.273	en	182.734	1'23"2/5	Arg.n.	7/8/82
	7 a 11 cpos. de F. Rey 56	F.Baigorria	55	2.765	en	325.343	1'31"2/5	S.I.h.	28/7/82

¡DEMPSEY LOS SACARA DEL RING!

14 DEMPSEY, 57 kilos: Está pegando fuerte el pupilo de Texeira y todo indica que pronto le cantarán victoria, máxime después de verlo llegar a un cuerpo del favorito King Moro y dejando atrás al muy creído Cismontano. Pagaba un kilo en esa oportunidad y aunque se le achicará el dividendo, para muchos resultará una osadía jugar en su contra. Pese a los 5 años mantiene buen caudal de energías como para que al fin, ponga un primer puesto en su dilatada campaña.

2 BOULEVARD, 57 kilos: Procede del hipódromo Independencia de Rosario y ya se sabe qué puntos calzan los forasteros de ese medio. Si no ganan le andan raspando. Y el mismo concepto merece el hijo de Bengalí, que en sus pagos acaba de lograr un segundo puesto importante, tanto que sus dirigentes no lo pensaron mucho e hicieron el viaje. Lo comprometieron a Laitán que aceptó en seguida, pues las mentas respecto del pupilo de Amante entusiasman.

1 ROYAL RACE, 57 kilos: Le llegó la hora de salir a ganarse la avena al hijo de Tropical Sun. Debutar a los 5 años bien cumplidos no es cosa de todos los días y si lo esperaron tanto tiempo por algo será. Lo cierto es que en las mañanas de ensayos hace cosas de urgente ganador, ya que tiene buen pique y es muy veloz. Las condiciones están dadas para que el pensionista de Spandrio le dé un susto grande a los probables favoritos del cotejo.

12 ARALITO, 57 kilos: Viene arrimando el hijo de Arabianco. Hace un rato largo que no está ausente del margador, prueba de cierta regularidad que obliga a reparar en su presencia. A simple vista, otros rivales lo aventajan en probabilidades, pero eso no indica que no pueda ga-

SAN ISIDRO — 2ª CARRERA

Pr. BASALTO (finaliza 1ª apuesta doble - comienza 2ª apuesta doble) - 1.000 Mts. A las 13.30

(APUESTAS A GANADOR, SEGUNDO, TERCERO, EXACTA Y TRIFECTA)

4 ULT. PERF.	ANOTADOS	JOCKEY	e/k.	PADRE-MADRE	CUIDADOR
— — — —	1 ROYAL RACE	J.Banega-2	5/57	Tropical Sun-Royal Lace	A.Spandrio
0S — — —	2 BOULEVARD	R.Laitán	5/57	Bengalí-Salviati	A.Amante
0S — — —	2aFLORECIDO	J.Oural	5/57	Sloop-Florecer	E.García
0S 0S 4S 0S	3 GRAN FACHA	A.Etchart	5/57	Poirot-Golgia	L.Sosa
0S 0S 4L 5S	3aTEICH	D.Aguirre-4	5/57	Terret-Laterla	C.Lamothe
0A 0S 0S 6S	4 MOUNT STAR	C.Bravo	5/57	Mount Athos-Star Sun	H.Alvarez
— — — —	5 EL POSITIVO	L.Acuña-4	5/57	Pruno-Chingolada	J.Benítez
5A 0L — —	6 ARITZ MASTER	S.Barrera-4	5/57	Aritz-Chuy	C.Chabert
4L — — —	7 BARTOLITO JUS	P.Rodriguez-3	5/57	Puro Burro-Ballotte	H.Benítez
6A 0S 0L 3L	8 INDIAN BOY	J.Camoretti	5/57	Indialón-Escobaza	M.Abalos
6S 0S 5S 6S	9 CARO EMILIO	J.Palacios	5/57	Lard-Princesa Bretona	A.Cabrera
0S 5S 6S 5S	10 TAI SOLO	R.Barrueco-2	5/57	Thailindo-Sadella	R.Sosa
0S 2S 6S —	11 EMPIRI DEL	A.Casco	5/57	Deltrece-Empire Vinci	O.Barragán
4S 4S 5A 5S	12 ARALITO	G.Sena	5/57	Arabianco-Altita	M.Zapata
0S 0S 0L 0S	13 NAVIDEÑO DUQUE	V.Emmolo-3	5/57	Doretto-Uracay	M.García
0A 0S 0A 4S	13aRODANO	O.Tévez	5/57	Samos III-Rianquima	H.Striglio
2S 3L 0S 6L	14 DEMPSEY	H.Correa-2	5/57	Hard Fighter-Antonella	M.Teixeira
4S 4S 0S 0A	15 CABRERO	C.Flores-2	5/57	Happy Hypocrite-La Canosa	A.Bianchimano

Candid.: DEMPSEY (14) *Enem.: Boulevard (2)* *Sport: Royal Race (1)*

LAS TRES ULTIMAS ACTUACIONES DE CADA COMPETIDOR

1	Debuta	—			—			—	
	—	—			—			—	
	—	—			—			—	
2	11 a vs. cpos. de Lindo Rubio 56	J.Michelli	56	14.247	en	135.847	1'26"1/5	S.I.n.	17/6/81
	—	—			—			—	
	—	—			—			—	
2	7 a 13 cpos. de R. Good 56	J.Oural	56	3.354	en	146.253	58"3/5	Arg.n.	26/8/81
	—	—			—			—	
	—	—			—			—	
3	10 a 11 cpos. de K. Moro 56	A.Etchart	55	29.383	en	728.365	57"2/5	S.I.n.	8/9/92
	8 a 9 cpos. de M. Time 56	A.Etchart	56	72.635	en	627.352	58"2/5	S.I.n.	25/8/82
	4 a 8 cpos. de B. Bet 56	A.Etchart	55	2.137	en	273.635	58"3/5	S.I.n.	8/7/82
3	7 a 13 cpos. de Caravantes 56	S.Barrera	56	23.453	en	2[illegible]3.837	58"2/5	S.I.n.	6/8/82
	7 a 5 cpos. de T. Did 55	S.Barrera	55	8.827	en	[illegible]34.625	59"	S.I.h.	22/5/82
	4 a 5 cpos. de El Farmacéutico 55	S.Barrera	51	9.283	en	199.837	1' 9"	L.P.n.	8/4/82

4	No partió de Carnob 56	C.Dominguez	56	1.273	en	124.535	1'39"2/5	Arg.n.	7/5/82
	13 a vs. cpos. de Samburu 56	J.Igarategui	56	3.213	en	552.637	58"3/5	S.I.p.	21/4/82
	8 a 9½ cpos. de Manzuman 56	C.Dominguez	55	32.114	en	273.645	58"3/5	S.I.n.	24/3/82
5	Debuta	—			—			—	
	—	—			—			—	
	—	—			—			—	
6	5 a 11 cpos. de S. Dancer 54	H.Perazzo	55	18.150	en	143.566	57"4/5	Arg.p.	17/3/82
	10 a 11 cpos. de Eiffel 57	D.Hernández	53	2.370	en	108.135	1'14"2/5	L.P.n.	1/10/81
	—	—			—			—	
7	4 a 11 cpos. de Z. Tel 56	V.Aguirre	55	14.535	en	91.839	1' 5"2/5	L.P.n.	2/9/82
	—	—			—			—	
	—	—			—			—	
8	6 a 9 cpos. de Abaraje 56	J.Camoretti	55	1.463	en	330.293	58"3/5	Arg.n.	1/8/82
	9 a 11 cpos. de Verlegend 56	J.Camoretti	56	1.837	en	766.263	1'24"	S.I.n.	4/7/82
	10 a 6½ cpos. de G. Ausente 56	D.Cabral	54	2.837	en	122.938	1'15"	L.P.n.	30/5/82
9	6 a 6 cpos. de K. Moro 56	J.Palacios	55	52.634	en	728.365	57"2/5	S.I.n.	8/9/82
	7 a 8½ cpos. de M. Time 56	R.Yeri	51	52.433	en	628.370	58"3/5	S.I.n.	25/8/82
	5 a 11 cpos. de Caravantes 56	R.Yeri	54	38.273	en	293.738	58"3/5	S.I.n.	6/8/82
10	7 a 7 cpos. de K. Moro 56	P.Rodriguez	55	82.533	en	728.365	57"2/5	S.I.n.	8/9/82
	5 a 5 cpos. de M. Time 56	P.Rodriguez	54	72.635	en	628.370	58"3/5	S.I.n.	25/8/82
	6 a 13 cpos. de Belsino 56	P.Rodriguez	51	23.141	en	448.273	1'29"	S.I.p.	21/7/82
11	10 a vs. cpos. de M. Time 56	A.Casco	51	134.121	en	628.370	58"3/5	S.I.n.	25/8/82
	2 a 3 cpos. de Pocahontas 56	A.Casco	54	14.536	en	333.829	1'26"2/5	S.I.p.	14/5/82
	6 a 4½ cpos. de Belsino 56	A.Casco	51	11.564	en	238.309	1'15"	S.I.n.	5/4/82
12	4 a 4 cpos. de K. Moro 56	G.Sena	51	72.534	en	728.365	57"2/5	S.I.n.	8/9/82
	4 a 9 cpos. de Caravantes 56	C.Arena	51	26.514	en	293.738	58"2/5	S.I.n.	6/8/82
	5 a 7 cpos. de Abaraje 56	C.Arena	55	9.283	en	340.293	58"2/5	Arg.n.	1/8/82
13	8 a 13 cpos. de Anochecido 56	O.Aguirre	56	134.525	en	182.137	1'41"2/5	S.I.p.	22/6/82
	10 a 13 cpos. de Pocahontas 56	O.Aguirre	55	1.273	en	339.283	1'26"2/5	S.I.p.	4/5/82
	7 a 5 cpos. de Akumanso 56	H.Nis	57	1.213	en	281.930	1'39"2/5	S.I.p.	13/2/82
13	9 a vs. cpos. de Interdite 56	O.Tévez	56	5.253	en	203.839	1'13"2/5	Arg.p.	10/9/82
	14 a 13 cpos. de Verlegend 56	J.González	55	123.547	en	726.635	1'24"	S.I.n.	4/7/82
	9 a 13 cpos. de Glow 54	J.González	54	827	en	62.534	1'37"2/5	Arg.n.	21/5/82
14	2 a 1 cpo. de K. Moro 56	H.Correa	55	27.364	en	728.365	57"2/5	S.I.n.	8/9/82
	3 a 13 cpos. de Commis 56	V.Sabin	56	15.263	en	87.662	1'13"2/5	L.P.n.	28/2/82
	10 a 18 cpos. de B. Carter 56	V.Sabin	55	12.634	en	298.938	1'10"2/5	S.I.p.	20/2/82
15	4 a 13 cpos. de Cotejado 56	D.Suárez	56	24.533	en	382.837	56"3/5	S.I.n.	10/3/82
	4 a 8 cpos. de El Carnaval 56	G.Sena	54	12.338	en	181.627	57"3/5	S.I.n.	7/2/82
	7 a 13 cpos. de Saboyano 56	G.Sena	54	2.435	en	526.634	58"3/5	S.I.n.	13/1/82

nar, ya que apenas se agrande un poco, muñeco al suelo.

15 CABRERO, 57 kilos: Le ha tocado una largada bastante comprometida, de cuyos problemas puede desentenderse el pupilo de Bianchimano, ya que posee velocidad y puede cambiar de andarivel para prenderse en un final capaz de llevarlo a la victoria. Así al menos lo esperan los partidarios del veterano defensor del stud Adacris.

PARTIDAS

FLORECIDO, J. Oural, 600 en 38", San Isidro.
BARTOLITO JUS, P. Rodríguez, 600 en 38"3/5, San Isidro.
CARO EMILIO, J. Palacios, 600 en 38", San Isidro
TAI SOLO, R. Barrueco, 600 en 38"3/5, San Isidro.
ARALITO, G. Sena, 500 en 31", San Isidro.
DEMSEY, H. Correa, 600 en 38"4/5, San Isidro.

MOLINERA ESTA EN LA NUEVA OLA

3 MOLINERA, 54 kilos: Venía de lograr la tercera victoria en Palermo y después en el mismo escenario de este compromiso tuvo un desempeño descollante, no obstante estrellarse contra Jehudith, que haciendo el trámite de uno a otro extremo la frenó por medio cuerpo en la llegada. Desde entonces todo ha sido favorable en la preparación de la hija de Samos III, a la que volverá a conducir el aprendiz Suárez y esos tres kilos de descargo pueden tener una influencia decisiva.

4 NUEVA OLA, 57 kilos: Acaba de dar otro paso muy positivo de una excelente campaña. Pasó a militar entre las ganadoras de cuatro carreras, venciendo ajustadamente a Querencia y La Luminuese en muy buen tiempo para los 1.400 metros.

6 AJENA, 54 kilos: Siempre es carta de triunfo la pensionista de Joaquín Rotta, por lo que no debe extrañar que en cualquier momento ponga el número al tope del marcador. En su actuación más reciente corrió muy bien y aunque finalizó cuarta lo hizo casi en una misma línea con Nueva Ola, Querencia y La Lumineuse. Parece estarle faltando un poco de suerte, pero cuando la recupere, no pierde.

9 LA LUMINEUSE, 54 kilos: Esta clase de compromisos se los conoce de memoria

PARTIDAS

REVEILLON, R. Laitán, 800 en 52"2/5, San Isidro
RICHINA, J. Martínez, 800 en 54", San Isidro
GALERE, D. Orcellet, 800 en 52"3/5, San Isidro
MOLINERA, D. Suárez, 800 en 54"2/5, San Isidro.
NUEVA OLA, J. Cervantes, 800 en 55", San Isidro.
AJENA, M. López, 800 en 52", San Isidro.
NEW BELLE, H. Blanco, 800 en 54", San Isidro.
STALL GLORY, V. Sanguinetti, 800 en 52"2/5, San Isidro

SAN ISIDRO — 3ª CARRERA

Pr. BALTIMORE (finaliza 2ª apuesta doble - comienza 3ª apuesta doble) - 1.600 Mts. A las 14

(APUESTAS A GANADOR, SEGUNDO, TERCERO, EXACTA Y TRIFECTA)

4 ULT. PERF.	ANOTADOS	JOCKEY	e/k.	PADRE-MADRE	CUIDADOR
0A 6A 5L 1L	1 REVEILLON	no correrá	5/54	Rigoló-Curanga	J.Maldotti
1A 0A 5S 3A	1aRICHINA	J.Martinez-2	5/54	Snow River-Vinchina	E.Vital
1L 2S 4A 0S	2 GALERE	D.Orcellet-2	5/54	Gallion-Birra	E.Bani
2S 1A 6L 1L	3 MOLINERA	D.Suárez-3	5/54	Samos III-Minou	J.Maldotti
1S 0A 6S 4A	4 NUEVA OLA	J.Cervantes-3	6/54	Gemini Six-Neófita	J.Ramallo
1L 5L 0S 4S	5 LA PECADORA	J.Burgois-2	5/54	Estribo-Predicadora	R.Pereyra
4S 4S 2S 1S	6 AJENA	M.López-2	5/54	Absolved-Snow Carpet	J.Rotta
4S 3L 1S 4A	7 FRAU AURIGA	M.Lezcano	5/54	Frari-Auriga	A.Castro
1S 5A 3A 3S	8 NEW BELLE	H.Blanco-3	6/54	New Noble-Francis Belle	H.Godoy
5A 3S 1S 2A	9 LA LUMINEUSE	J.Valdivieso	5/54	Snow Festival-Lumineuse II	a.Giovanetti
1A 3A 4A 4S	10 STALL GLORY	V.Sanguinetti	5/57	Stallwood-Bambinata	E.Ferro

Candid.: MOLINERA (3) — *Enem.: Nueva Ola (4)* — *Sport: Ajena (6)*

LAS TRES ULTIMAS ACTUACIONES DE CADA COMPETIDOR

1	7 a 14 cpos. de Stall Glory 54	R.Laitán	54	5.995	en	130.665	1'22"3/5	Arg.n.	3/9/82
	6 a 14½ cpos. de Garanda 56	J.Michelli	50	13.340	en	145.826	1'24"	Arg.n.	28/11/81
	5 a 13 cpos. de P.Mia 53	V.Sabin	52	15.390	en	68.505	1'29"2/5	L.P.f.	1/11/81
1	1 por ½ pzo. a Mensajero 50	J.Martinez	53	37.086	en	266.460	2'6"1/5	Arg.n.	1/8/82
	7 a 10½ cpos. de Franchesca 56	J.Valdivieso	56	21.540	en	180.146	1'38"2/5	Arg.p.	17/7/82
	5 a 12 cpos. de F.Auriga 56	J.Valdivieso	56	79.447	en	574.467	2'9"	S.I.h.	14/7/82
2	1 por 2½ cpos. de Lacarol 56	V.Sabin	57	96.375	en	302.755	1'26"3/5	L.P.n.	2/9/82
	2 a ¾ cpos. de Franela 57	D.Orcellet	54	36.208	en	1.119.905	1'11"	S.I.n.	8/8/82
	4 a 6 cpos. de Invitación 56	D.Orcellet	56	5.114	en	370.038	1'24"2/5	Arg.h.	25/7/82
3	2 a ½ cpo. a Jehudith 57	D.Suárez	51	62.740	en	692.630	1'40"2/5	S.I.h.	24/7/82
	1 por ½ cab. a Creta 51	D.Suárez	51	10.904	en	79.384	2'4"3/5	Arg.n.	26/6/82
	6 a 10 cpos. de Vim 56	J.Maciel	56	2.510	en	27.420	2'8"1/5	L.P.n.	12/11/81
4	1 por ½ pzo. a Querencia 56	J.Cervantes	56	32.155	en	891.878	1'25"2/5	S.I.n.	25/8/82
	7 a 7¼ cpos. de Invitación 57	J.Cervantes	54	10.798	en	338.026	1'25"2/5	Arg.n.	14/8/82
	6 a 10½ cpos. de Jehudith 57	J.Cervantes	51	28.541	en	692.630	1'40"2/5	S.I.n.	24/7/82
5	1 por el pzo. a Altiva 55	A.Rivero	54	25.725	en	226.090	1'14"3/5	L.P.n.	14/8/82
	5 a 6½ cpos. de L.Tic 56	H.Tocci	55	17.430	en	132.760	1'28"4/5	L.P.p.	25/7/82
	8 a 8¾ cpos. de Sure Grain 57	C.Pezoa	57	153.688	en	971.920	1'26"	S.I.n.	9/7/82
6	4 a 3/4 cpos. de N.Ola 56	M.López	50	170.940	en	891.878	1'25"2/5	S.I.n.	25/8/82
	4 a 5 cpos. de Jehudith 57	G.Sena	52	177.916	en	692.630	1'40"2/5	S.I.h.	24/7/82
	2 a ½ pzo. de Jehudith 54	M.Abregú	54	12.223	en	164.794	1'39"	S.I.h.	25/6/82
7	4 a 11½ cpos. de D.Star 60	M.Lezcano	61	21.726	en	218.109	2'35"2/5	S.I.n.	28/8/82
	3 a ½ cpo. de Farseca 55	M.Sarati	56	15.340	en	91.955	2'7"	L.P.n.	12/8/82
	1 por 3 cpos. a Circinal 56	M.Lezcano	56	103.336	en	574.467	2'9"	S.I.h.	14/7/72
8	1 por ½ cpo. a D.Mia 56	H.Blanco	51	32.908	en	418.951	2'3"4/5	S.I.h.	8/9/82
	5 a 5 cpos. de Invitación 56	O.Labanca	5	*/.394	en	370.038	1'24"2/5	Arg.h.	25/7/82
	3 a 5½ cpos. de Franchesca 57	H.Blanco	57	12.660	en	180.146	1'38"2/5	Arg.p.	17/7/82

y nunca llegó a desentonar. Tal vez pase algo inadvertida y después vendrán los lamentos si paga más de la cuenta.

9	5 a 10½ cpos. de Stall Glory 54	J.Valdivieso	54	13.385	en	130.665	1'22"3/5	Arg.n.	3/9/82
	3 a ½ cpo. a N.Ola 56	J.Valdivieso	56	210.648	en	891.878	1'25"2/5	S.I.n.	25/8/82
	1 por ¾ cpo. a Marquesina 56	J.Valdivieso	56	255.019	en	777.508	1'13"4/5	S.I.n.	8/8/82
10	1 por 2½ cpo. a Chacra 57	V.Sanguinetti	54	43.245	en	130.665	1'22"3/5	Arg.n.	3/9/82
	3 a 1¾ cpo. de Invitación 57	V.Sanguinetti	57	45.554	en	338.026	1'25"2/5	Arg.n.	14/8/82
	4 a 3 cpos. de C.Waters 56	V.Sanguinetti	56	12.260	en	132.520	56"3/5	Arg.p.	7/7/82

KEATS, UN VOLCAN EN ERUPCION

8 KEATS VOLCAN, 57 kilos: La carrera es bastante complicada,ya que más de uno tiene en qué apoyar sus aspiraciones. Y contra todos estará el hijo de Keats, portador de un tercer puesto a cuerpo y medio de Kadtero, que reviste la importancia necesaria para que contra las suyas sucumban muchas pretensiones. Si el tren se hace muy movido estará favorecido. Liceri lo traerá contemplado y cuando lo largue: ¡cuidado!

2 KASTLER, 57 kilos: Puede complicarle la empresa al que raye. Corrió poco y generalmente bien el hijo de Kasteel y lo que es importante es que luego de salir de perdedor corrió muy bien en la categoria superior. En efecto, el segundo puesto a un largo de Congresal es prueba evidente de lo mucho que corre.

9 DEAR BOY, 57 kilos: Hace un rato largo que está ausente de las luchas. Un serio tropiezo lo mandó a la quietud del box, del que ahora sale con un gran caudal de energías, según la opinión de los cronometristas de San Isidro, que le controlaron últimamente aprontes muy significativos. Siempre se lo tuvo por bueno al pupilo de Jurnet y la ocasión es propicia para que no lo desmienta.

5 DONALD, 57 kilos: Corrió seis veces el hijo de Decorum sin que se encuentre nada desparejo en su corta campaña. Al quinto intento abandonó la ínfima categoria y de ahí a la enfermería hasta que

SAN ISIDRO — 4ª CARRERA

Pr. HACKMAN (finaliza 3ª apuesta doble - comienza 4ª apuesta doble) - 1.800 Mts. A las 14.30

(APUESTAS A GANADOR, SEGUNDO TERCERO, EXACTA Y TRIFECTA)

4 ULT. PERF.	ANOTADOS	JOCKEY	e/k.	PADRE-MADRE	CUIDADOR
3L 5A 3S 1A	1 NOBLEMAR	C.Vera-4	4/57	New Noble-Francis Mere	N.Lugrin
0S 4S 0L 6L	2 CHISMACO	no correrá	4/57	Flax-Gabrielita	P.Sosa
2A 1A 6A 0A	3 KASTLER	H.Correa-2	4/57	Kasteel-Lerida	E.Martucci
4A 0S 2A 0A	4 MANENTE	J.Valdivieso	4/57	Four Fingers-Mornita	H.Maduri
4S 1S 2S 2A	5 DONALD	V.Sanguinetti	4/57	Decorum-Alta Gracia	J.Maldotti
1S 6S 0A 2S	6 APOLIKAN	C.Ramirez-3	4/57	Kazan-Apolina	N.Caballero
0S 0A 0S 6S	7 ARISTANDRO	no correrá	4/57	Aritao-Empire Resa	J.Ramallo
3S 4S 2S 0S	8 KEATS VOLCAN	E.Liceri	4/57	Keats-Halmahera	A.Liceri
5A 0S 2S 2A	9 DEAR BOY	P.Armada-3	4/57	Dearman-Thomasine	J.Jurnet
4S 4S 0S 6S	10 PARNE	M.Pianas-3	4/57	Indian Summer-Bobi Lina	J.Uyemas
1S 2S 6S 4S	11 ENGAÑADO	N.Mezzotero	4/57	Ecuánime-Relación	E.Ferro
3A 5A 4S 5A	12 ANDARIEGO TEL	C.Castañeda	4/57	Telefónico-Andelys	I.Núñez

Candid.: KEATS VOLCAN (8) *Enem.: Kastler (3)* *Sport: Dear Boy (9)*

LAS TRES ULTIMAS ACTUACIONES DE CADA COMPETIDOR

1	3 a 3 cpos. de Bobcat 56	C.Vera	55	42.534	en	320.393	1'13"	L.P.n.	15/8/82
	5 a 8 cpos. de E. Puma 56	C.Vera	56	27.364	en	322.839	1'48"3/5	Arg.n.	1/8/82
	3 a 2½ cpos. de El Caronero 56	C.Vera	55	31.151	en	827.398	1'50"2/5	S.I.n.	9/7/82
2	9 a 9 cpos. de Itamor 56	R.Sosa	56	5.263	en	1.162.763	1'23"	S.I.n.	8/9/82
	4 a 11 cpos. de Rondon 56	R.Sosa	55	13.114	en	812.736	1'24"	S.I.n.	21/8/82
	9 a 14 cpos. de A. Ti 56	R.Sosa	54	15.243	en	154.637	1'29"	L.P.p.	15/7/82
3	2 a 1 cpo. de Congresal 56	E.Jara	56	72.635	en	627.398	1'50"	Arg.n.	5/9/82
	1 por 1½ cpo. a Noticioso 56	E.Jara	55	33.524	en	227.364	1'37"2/5	Arg.n.	3/7/82
	6 a 14 cpos. de J. Marsh 56	E.Jara	56	31.454	en	99.728	1'24"2/5	Arg.p.	4/6/82
4	4 a 7½ cpos. de Congresal 56	J.Valdivieso	55	92.738	en	627.398	1'50"	Arg.n.	5/9/82
	7 a 7 cpos. de El Caronero 56	J.Gallardo	56	62.534	en	890.393	1'50"2/5	S.I.n.	9/7/82
	2 al pzo. de Ladysman 56	J.Gallardo	56	6.253	en	162.534	1'36"2/5	Arg.n.	30/6/82

ARMONIOSA REUNION EN ITUZAINGO

Corta pero armoniosa resulta la programación de Ituzaingó. No habrá que madrugar mucho para vivir el trote de esta reunión, puesto que la inicial está anunciada para las 12.30 y luego de ocho instancias el telón caerá a las 18.15. Y en el rodar de la jornada se vivirán pasajes interesantes, como ser el clásico "*Bernardo Sciolini*" que sobre la distancia de 1.650 metros se correrá en sexto turno. Hay 10 anotados y dos "en el banco de los suplentes". La nómina general de anotados del programa de esta tarde, así como también los correspondientes drivers, los damos a conocer seguidamente:

1ª Carrera 1.650 Mts. A las 12.30
Pr. Moonlit
1 Emperor Yoni, R. Nespral
2 Y Peletera, R. Loureyro
3 P Furia, E. Kagel
4 D Porlito, H. Follis
5 Arin Moonlit, E. Oreja
6 C Delegado, R. González
7 C Jacanranday II, O. Sarla
8 Sirena, L. Zavaglio

2ª Carrera 1.650 Mts. A las 13.5
Pr. Eneche Tatuaje
1 A. Prince Argent, A. Fernández
2 Escorpioncito, C. Barreiro
3 E. Tallador, J. Hueso
4 Gitana, H. Valentin
5 Poncho Anahi, XX.
6 Mercedita, R. Nespral
7 L. Sotero, R. Galnares
8 A. Winter, N. Viola
8 A. Beaufort, O. Escudero
10 J Marcos, C. Kosior
11 D Negro, N. Toto
12 D Catriel, E. Amendola
13 My Babu, L. Blanco

3ª Carrera 1.650 Mts. A las 13.45
Pr Chucaro Aparcero
1 Tato, C. Hook
2 E. Tatuaje, M. Salice
3 C. Bacán, G. De Vitta
4 (Damir Nana, O. Escudero
5 E. Remanso, J. Manco
6 C Jaguel, O. Vicente
7 (Eneche Melosa, XX.
8 A. Daring Bret, A. Ramírez
9 Dominguero II, E. Oreja
10 A. Mon Cherry, R. Strafacce

4ª Carrera 1.650 Mts. A las 14.40
Pr. Arin Rock
1 A. Pearl Black, C. Mazza
2 Eneche Colla, O. Forni
3 Albion Marcel, J. Turnes
4 Poncho Vincha, H. Alvarez
5 C. Rosones, C. Santia
6 S. Eder Mito, H. Viola
7 P. Brujo, A. López
8 A. Christian, T. Aceituno
9 C. Bruno, R. Cavallaro
10 E. Novel, A. Fernández
11 A. Rock, E. Ledesma
12 A. Alcahua, R. Rodriguez
13 S. Lorena Ridgewood, L. Scorzo

5ª Carrera 1.650 Mts. A las 15.20
Pr. Chucaro M. Flechado
1 A. Lind Grant, A. Ramírez
2 Eneche Remisa, J. Manco
3 Eneche Sigilosa, O. Forni
4 Abdalah Ibsel, O. Sabella
5 Eneche Gorgeo, A. Fernández
6 A. Interlake, O. Escudero
7 Don Albino, J. Turnes
8 Emperatriz, R. Giles
9 Eneche Melaza, E. Ledesma

6ª Carrera 1.650 Mts. A las 16.15
Pr. E. Bernardo Sciolini
3 Adiós Nicklaus, J. Hueso
4 Tany Platero, L. Scorzo
5 Abdalah Rincón, R. Giles
6 Eneche Melodía, E. Ledesma
7 A. Hope Starling, A. Fernández
8 A. Shell Yellow, J. Calvo
9 L. Aurora, R. Rodriguez
10 Arin Marcato, G. De Vitta
Suplentes:
2 T. Nahuel, XX
1 C. Cantor XX

7ª Carrera 1.650 Mts. A las 17.15
Pr. Grill Maverick
1 C. Mesurado, R. Cavallaro
2 E. Salvática, R. Nespral
3 Arin Concon, R. Loureyro
4 Anway, R. Rodriguez
5 Arin Alex Duff, E. Oreja
6 C. Miriante, A. Fernández
7 A. Lucky Man, J. Hueso
8 Poncho Curtido, XX.
9 Boy Strong, G. De Vitta

8ª Carrera 1.650 Mts. 18.15
Pr. Eneche Noble
1 Guetel, A. Barrera
2 Chucaro Paisano, XX.
3 A. Adiós Spar, A. Fernández
4 Mujeriego, R. Loureyro
5 Adiós Lazi Horse, XX.
6 Albion Shatel, R. Rodriguez
7 Andrin, E. Ledesma
8 Chucaro Dominante, M. Vázquez
9 Suerno Valeroso, L. Zavaglio
10 D. Vagabundo, C. Santia

ROSARIO: SON DIEZ CRUCIGRAMAS

ROSARIO, 18 (De nuestro corresponsal).— Nuevamente espera un muy buen programa de diez carreras a los aficionados locales porque mañana, a partir de las 13.30 vibrará el hipódromo Independencia. La jornada llegará a su punto culminante en el sexto turno, cuando se dispute el Especial "Dr. Mario Casas", sobre el kilómetro con once veloces veteranos y de varias generaciones en la nómina. Condiciones de handicap, kilos bien repartidos y posibilidad que la bandera verde tenga que estar un buen rato en el aire. Agreguemos que la jornada se cerrará a las 18.35.

5	4 a 13 cpos. de Bacardi 56	V.Sanguinetti	56	126.354	en	1.928.373	2'20"2/5	S.I.p.	12/9/82
	1 por 1½ cpo. a Macrotordo 56	V.Sanguinetti	55	128.353	en	372.635	2'18"2/5	S.I.p.	13/2/82
	2 al pzo. de F. Gastón 56	V.Sanguinetti	54	152.433	en	429.380	1'49"	S.I.n.	29/1/82
6	1 por 1 cpo. a Chupete Real 56	C.Ramirez	55	82.736	en	524.344	1'31"2/5	S.I.h.	28/7/82
	6 a 5 cpos. de Alight 56	E.Liceri	56	33.726	en	426.353	1'41"2/5	S.I.h.	14/7/82
	7 a 13 cpos. de O. Peleador 56	E.Liceri	55	27.363	en	291.839	1'38"	Arg.n.	3/7/82
7	13 a vs. cpos. de Kadtero 56	J.Cervantes	56	52.634	en	816.253	1'49"2/5	S.I.n.	25/8/82
	8 a 9 cpos. de Verbum 56	E.Jara	55	1.253	en	263.542	1'24"	Arg.n.	23/4/82
	15 a vs. cpos. de P. Atenas 56	E.Jara	51	113.425	en	527.635	1'34"	S.I.n.	17/4/82
8	3 a 1½ cpo. de Kadtero 56	E.Liceri	54	127.353	en	816.253	1'49"2/5	S.I.n.	25/8/82
	4 a 3 cpos. de Prophet 56	E.Liceri	55	126.354	en	1.983.929	2'16"	S.I.n.	15/8/82
	2 al pzo. de El Caronero 56	E.Liceri	54	11.253	en	890.939	1'50"2/5	S.I.n.	9/7/82
9	5 a vs. cpos. de Rebate 56	R.Rossi	55	32.534	en	170.293	2'15"	Arg.n.	14/5/82
	7 a 13 cpos. de Doctorado II 56	P.Armada	54	112.837	en	522.635	2'14"	S.I.n.	28/3/82
	2 a 2½ cpos. de G. Flower 56	P.Armada	55	41.474	en	325.343	2'16"	S.I.n.	26/2/82
10	4 a 3 cpos. de Motichampo 56	M.Planas	54	241.332	en	1.829.357	1'41"	S.I.p.	12/9/82
	4 a 3½ cpos. de Midge 56	M. Augeri	54	52.433	en	802.939	1'49"2/5	S.I.n.	14/8/82
	8 a 8 cpos. de Kadtero 56	M.Augeri	55	13.552	en	827.365	1'49"2/5	S.I.n.	5/8/82
11	1 por 1½ cpo. a Uncle 56	N.Mezotero	55	223.434	en	625.387	1'37"2/5	S.I.n.	15/8/82
	2 a ½ cpo. de Alioth 56	N.Mezotero	56	62.534	en	426.355	1'41"2/5	S.I.h.	14/7/82
	6 a 13 cpos. de Barnio 56	N.Mezotero	55	72.635	en	428.377	1'52"2/5	S.I.n.	16/5/82
12	3 a 6 cpos. de Congresal 56	C.Castañeda	56	12.635	en	627.398	1'50"	Arg.n.	5/1/82
	5 a 8 cpos. de Grief 56	C.Gómez	55	12.735	en	166.373	2'17"	Arg.n.	27/8/82
	4 a 11 cpos. de Canoro 56	C.Gomez	56	27.363	en	87.627	2'16"	S.I.n.	4/7/82

pudo reprisar la semana pa sada, llegando quinto, lejos de Bacardi. Al menos esa ac tuación le vino de perillas pa ra recuperar su mejor estado

PARTIDAS

KEATS VOLCAN, E. Liceri, 80 en 53"1/5, Argentino
NOBLEMAR, C. Vera, 800 en 53 San Isidro.
KASTLER, H. Correa, 800 e 53"2/5, San Isidro.
MANENTE, J. Valdivieso, 800 e 54", San Isidro.
ENGAÑADO, N. Mezzotero, 80 en 53", San Isidro.

¡A CUATRO, BEBLE ES NEGOCION!

7 BEBLE, 56 kilos: Con todos los boletos del país dejó a la cátedra en la vía al finalizar cuarto de Mat Boy a 8½ cuerpos sin responder a la gran confianza que merecía por su anterior actuación donde finalizó segundo de Offset a ½ cuerpo luchando toda la recta con su vencedor. Viene por el desquite y como en privado ha seguido luciéndose es muy probable que logre rehabilitarse. El acorte de dos cuadras aumenta su pretensión, sobre todo que la categoría es muy modesta y el pupilo de Giovanetti tiene títulos sobra dos para hacerlos valer.

10 YOUSE PAP, 56 kilos Un rival que puede agranda se más de lo imaginable y que solo realizó tres actua ciones, todas en el césped, desde su debut insinuó qu tardaría muy poco en milita entre perdedores. Se inici con un cuarto de Juzgado 74 cuerpos, para quedar te cero en la siguiente a 10 cue pos de Vardevu y en su terc ra actuación, nuevament tercero pero a ½ cuerpo d ganador Kaldit en 1'10"1/ Está a un paso del ascenso el anterior sufre algún resb lón.

6 BAR HOMERO, 56 kilo Dejó muchas caras largas e su última actuación en el A gentino donde finalizó a teúltimo de Royal Castle s estar para nada en el des rrollo. Se lo consideraba mu capaz de estar definiend pero decepcionó totalment Como esa performance consideran anormal, lo an taron sobre la marcha y se confían al "Topo" para q se rehabilite y no haya pr testas. Hay que agregar q en esta pista llegó segun antes de su fracaso, a 1 cuerpo de Tercervasco 1'10", corriendo en la dela tera hasta poco antes del d co.

13 SOFT KING, 56 kilo Lucido debut produjo a fin de mayo finalizando terce de Typist Press a 4½ cuerp en la recta sanisidrense. Pe un problema de salud obli a darle tres meses de inac vidad de la que volvió pa fallar frente a Diplomáti en el césped pesado. Acusó largo tiempo de descanso y mal estado de la pista. Vie en tren de cumplir una luci actuación en una catego muy modesta para sus p tensiones.

SAN ISIDRO — 5ª CARRERA

Pr. CRUCIFIX (finaliza 4ª apuesta doble - comienza 5ª apuesta doble) - 1.400 Mts. A las 15.10

(APUESTAS A GANADOR, SEGUNDO, TERCERO, EXACTA Y TRIFECTA - 1ª APUESTA CADENA)

4 ULT. PERF.	ANOTADOS	JOCKEY	e/k.	PADRE-MADRE	CUIDADOR
— — — —	1 SPRINT	R.Buonocore-3	3/56	Snow Dimple-Get Along	J.Chavarri
0S 0S 0A 0S	2 CHAMBERY	P.Cruz-4	3/56	Masqued Dancer-Floria	M.Ferro
0A 0S 0S 0S	2aRIESKILON	G.Sena	3/56	Riesgo-Kilona	M.Zapata
0A — — —	3 PECIURI	O.Ayude	3/56	Peciolo-Urith	E.Argüello
0S — — —	3aSEARCH PRIVATE	H.Blanco-3	3/56	S. Tradition-Espontaneous	J.Lema
0A 6S 0S —	4 SINPENA	H.Libré	3/56	Snow Car-Philila	R.Trejo
— — — —	5 GAYLORD	J.Jarcovsky	3/56	Dorileo-Finery	J.Garcilazo
0A 2S 4A 4S	6 BAR HOMERO	V.Sanguinetti	3/56	Ocean Bar-Oriflame	H.Padula
3S 2S 5S 0S	7 BEBLE	J.Valdivieso	3/56	Keats-C'est Belle	A.Giovanetti
— — — —	8 PORT	M.Bertorini	3/56	Peter Prompt-Oceanide	M.Garcia
0L 0S — —	9 EL APACHE	O.González	3/56	Unánime-Iracunda	J.Gómez
0S 0S 0A —	9aGOLDMED	E.Liceri	3/56	Nest Side-Medalistona	H.Caballero
3S 3S 4S —	10 YOUSE PAP	H.Prieto	3/56	Pappe II-Youse Tracks	C.Sobral
0A 6A 0A 6A	11 HALFWAY	D.Orcellet-2	3/56	Two Harbors-Half Penny	J.Muñoz
— — — —	12 AGEAN	M.Lezcano	3/56	Angriff-Bauhinia	A.Castro
0S 3S — —	13 SOFT KING	H.Costantino	3/56	Piensa Mal-Malabarista	D.Pascual
3S 6L 0L 3L	14 EL POPPER	A.Rivero-3	3/56	Ecuánime-Not	R.Lanzillotta
0A 2L 0S 4S	15 CHIMO	J.Borda	3/56	Kasteel-Chimpa	F.Suárez

Candid.: BEBLE (7) *Enem.: Youse Pap (10)* *Sport: Bar Homero (6)*

LAS TRES ULTIMAS ACTUACIONES DE CADA COMPETIDOR

1	Debuta	—			—			—	
	—	—			—			—	
	—	—			—			—	
2	9 a vs. cpos. de El Inmigrante 56	P.Cruz	53	6.773	en	779.600	1'39"2/5	S.I.n.	19/7/82
	12 a 16½ cpos. de Sensual 56	R.Galloso	56	11.414	en	592.752	1'37"2/5	S.I.n.	4/7/82
	10 a vs. cpos. de B.Point 55	R.Galloso	55	5.968	en	161.216	1'38"4/5	Arg.p.	14/6/82
2	12 a 10½ cpos. de R.Castle 56	R.Ferreira	50	345	en	348.815	1'13"	Arg.p.	11/9/82
	11 a 12½ cpos. de Kaldit 56	G.Sena	55	3.365	en	630.405	1'10"1/5	S.I.n.	25/8/82
	10 a 9½ cpos. de Reason 56	D.Orcellet	56	1.020	en	840.047	1'37"	S.I.n.	15/8/82
3	14 a vs. cpos. de El Kadur 55	A.De Arriba	55	410	en	130.860	57"2/5	Arg.n.	25/4/82
	—	—			—			—	
	—	—			—			—	
3	11 a 9 cpos. de Suman 56	R.Ferreira	56	1.730	en	694.554	1'11"	S.I.n.	25/8/82
	—	—			—			—	
	—	—			—			—	
4	9 a 13 cpos. de B.Ban 56	O.Ayude	56	35.670	en	470.714	57"1/5	Arg.n.	14/8/82
	6 a 8¼ cpos. de Sandow 55	H.Costantino	55	8.236	en	295.360	57"4/5	S.I.n.	30/5/82
	8 a 14 cpos. de El Rush 56	W.Serrudo	56	6.150	en	433.263	1'10"1/5	S.I.n.	1/5/82
5	Debuta	—			—			—	
	—	—			—			—	
	—	—			—			—	
6	15 a vs. pcos. de R.Castle 56	H.Libré	56	37.170	en	348.815	1'13"	Arg.p.	11/9/82
	2 a 1½ cpo. de Tercervasco 56	H.Libré	56	133.083	en	553.221	1'10"	S.I.n.	25/8/12
	4 a 6½ cpos. de W.Soldier 56	H.Libré	56	33.570	en	349.484	1'10"1/5	Arg.n.	1/8/82
7	3 a 8½ cpos. de M.Boy 56	J.Valdivieso	56	386.244	en	1.246.455	1'36"2/5	S.I.n.	15/8/82
	2 a 5 cpos. de Offset 56	J.Valdivieso	56	177.649	en	1.017.905	1'37"1/5	S.I.h.	31/7/82
	5 a 6½ cpos. de Pertex 56	J.Valdivieso	56	18.933	en	846.791	1'36"2/5	S.I.n.	4/7/82
8	Debuta	—			—			—	
	—	—			—			—	
	—	—			—			—	
9	7 a 15 cpos. de R.Kid 56	J.Borda	56	2.840	en	57.365	1'40"	L.P.n.	14/8/82
	14 a vs. cpos. de Boom 55	J.Cervantes	55	945	en	624.540	1'30"	S.I.n.	24/4/82
	—	—			—			—	
9	14 a vs. cpos. de Reason 56	H.Prieto	56	19.177	en	840.047	1'37"2/5	S.I.n.	15/8/82
	11 a vs. cpos. de Mi Riesgo 56	I.Vilte	56	2.426	en	963.374	1'36"4/5	S.I.h.	31/7/82
	10 a 19¾ cpos. de Granado 56	I.Vilte	56	360	en	269.494	1'35"4/5	Arg.n.	23/7/82

10	3 a ½ cpo. de Kandit 56	H.Prieto	56	67.537	en	630.405	1'10"1/5	S.I.n.	25/8/82
	3 a 10 cpos. de Vardevu 56	R.Galloso	56	63.014	en	431.652	57"3/5	S.I.n.	8/8/82
	4 a 7½ cpos. de Juzgado 56	R.Galloso	56	33.442	en	598.415	58"4/5	S.I.n.	24/7/82
11	13 a 11½ cpos. de Pionero 56	D.Orcellet	56	10.880	en	344.545	1'12"2/5	Arg.p.	11/9/82
	6 a 8½ cpos. de Arapaho 56	O.Zapata	56	13.710	en	417.914	58"	Arg.n.	17/8/82
	7 a 6½ cpos. de Medioevo 56	D.Orcellet	56	34.416	en	311.880	1' 3"2/5	Arg.n.	16/7/82
12	Debuta	—			—			—	
	—	—			—			—	
	—	—			—			—	
13	15 a vs. cpos. de Diplomático 56	M.Abregú	56	123.118	en	967.476	1'39"2/5	S.I.n.	28/8/82
	3 a 4¼ cpos. de T.Press 55	M.Abregú	55	8.399	en	17.750	57"3/5	S.I.n.	30/5/82
	—	—			—			—	
14	3 a 1¾ copo. de Tercervasco 56	H.Olivera	56	32.126	en	553.221	1'10"	S.I.n.	25/8/82
	6 a 14 cpos. de L.Paper 56	H.Olivera	56	16.105	en	224.090	1' 7"4/5	L.P.n.	4/7/82
	9 a 18 cpos. de Bonzo 55	A.Etchard	55	2.134	en	99.510	1'13"2/5	L.P.n.	20/6/82
15	11 a 10 cpos. de Pionero 56	J.Borda	56	12.995	en	344.565	1'12"2/5	Arg.p.	11/9/82
	2 a 2½ cpos. de Biógrafo 56	J.Borda	55	31.170	en	472.480	1'15"	L.P.n.	17/8/82
	11 a 11 cpos. de B.Man 55	J.Corso	55	19.870	en	571.397	1'31"3/5	S.I.n.	24/4/82

PARTIDAS

PECIURI, O. Ayude, 700 en 45"3/5, Argentino.
SPRINT, R. Buonocuore, 700 en 46"2/5, San Isidro.
RIESKILON, G. Sena, 700 en 45", San Isidro.
BEBLE, J. Valdivieso, 700 en 45"2/5, San Isidro.
PORT, M. Bertorini, 700 en 46", San Isidro.
AGEAN, M. Lezcano, 800 en 52"2/5, San Isidro.

¡YA TIENE EDAD PARA SALIR SOLO!

9 EDAD, 57 kilos: Ya está en la edad en la que si no gana se irán derrumbando las ilusiones. Pero al parecer eso no sucederá con el hijo de Dalry, pues anticipó un pronto triunfo al llegar segundo de Mezcalero, que lo dejó 5 cuerpos atrás, pero igualmente la performance vale. En clasificaciones de placé, ya llevó buenos pesitos al stud como para costearse el sustento un rato largo. Sin embargo, la consigna es verlo triunfador y en una de esas se le da.

2 CYCLONE, 57 kilos: Otro que está en la "órbita" ganadora, pues arrima en todas. A su reciente tercero de Mezcalero y Edad, agrega un anterior segundo puesto, en el que puso en juego un amplio repunte, que constituye un gran respaldo para la chance del pensionista de Miguel Sarachi.

7 BAÑO TIBIO, 57 kilos: En sus pagos platenses había llegado segundo y alentados por el buen desempeño lo trajeron al césped y volvió a escoltar al ganador. Lo cierto es que el pensionista de Espíndola, es algo más que un lance en esta prueba, ya que corre una enormidad y con el descargo de Cervantes, se le simplificarán las cosas.

5 MARLBOROUGH, 57 kilos: Tardío estreno del pupilo de Ricardo Trejo, pero con intenciones de no dejar títere con cabeza. Está en la agenda de la gente de cancha de San Isidro, que desde un tiempo atrás le están "vichando" aprontes de llevarlo a la victoria.

6 ATINENTE, 57 kilos: Vamos a tener que perdonarle la reciente demostración porque con lo de antes puede ser una salvación cara. Ese octavo de Litrongo poco tiene que ver con la realidad que, por ejemplo, le marcaban un tercero a tres cuerpos de Bucéfalo en 1'21"2/5 o el cuarto de Espión en la milla. Además, en el reloj es elemento prometedor tanto que, en las manos del "Chato" Centeno, es

PARTIDAS

UNCLE, E. Figueroa, 800 en 53", Argentino.
VASCO JOLAN, R. Buo're, 800 en 53"2/5, San Isidro.
PECIURI, O. Ayude, 800 en 54", San Isidro.
SINPENA, H. Libré, 800 en 54"2/5, San Isidro.
EL APACHE, O. González, 800 en 53", San Isidro.
EL POPPER, A. Rivero, 800 en 53"2/5, San Isidro.

SAN ISIDRO — 6ª CARRERA

Pr. ALCAZAR (finaliza 5ª apuesta doble - comienza 6ª apuesta doble) - 1.600 Mts. A las 15.45

(APUESTAS A GANADOR, SEGUNDO, TERCERO, EXACTA Y TRIFECTA - 2ª APUESTA CADENA)

4 ULT. PERF.	ANOTADOS	JOCKEY	e/k.	PADRE-MADRE	CUIDADOR
— — — —	1 VASCO JOLAN	R.Buonocore-3	4/57	Emet-Choligola	H.Vazón
3A 2A 0A 0S	2 CYCLONE	H.Costantino	4/57	Lefty-Carnation	M.Sarachi
5A 0S 2S 0A	3 PROVIDENTE	no correrá	4/57	Liloy-Prontísima	J.Lofiego
0L 0A 0L 0A	4 ROI CHARLES	no correrá	4/57	Roi-Benba	E.Braga
0A 0A 0S 0S	4a TEJONCITO	J.Noguera-3	4/57	Trapshooter-Intuición	R.Pavón
— — — —	5 MARLBOROUGH	no correrá	4/57	Hall of Fame-Marline	R.Trejo
0S 3A 4S 0S	6 ATINENTE	V.Centeno	4/57	Stallwood-My Vit	M.Ferro
2S 2L 0S 0A	7 BAÑO TIBIO	J.Cervantes-3	4/57	Bonpland-Disgustada	J.Espíndola
6L 0L 0L 0L	8 REAL CABRERO	J.Sánchez-2	4/57	Real Bueno-Enfadosa	A.Amadeo
2A 4A 5S 2A	9 EDAD	J.Jarcovsky	4/57	Dalry-Punta Ballena	M.Penna
2S 5S 6S 2L	10 VINO TROPERO	C.Agüero	4/57	Vino Viejo-Truppa	H.Sánchez
0S 4A 0S 2S	11 MAURITANO	J.Leske-4	4/57	Pardallo-Mauritana	A.Maver
0L — — —	12 ARITZ LOG	S.Rizzo-4	4/57	Aritz-Radiología	C.Cabrera
0A 2S 0L 0S	13 UNCLE	E.Figueroa	4/57	Vinyl-Unilla	J.Rodas
0S 0S 0S 0S	14 MARIMON	J.Repiso	4/57	El Virtuoso-Maricela	J.Lozano
0S 4S 6S 4S	15 DEPORTISTA	L.Alzamora	4/57	Neurólogo-Lema	J.Cano

Candid.: EDAD (9) *Enem.: Cyclone (2)* *Sport: Baño Tibio (7)*

LAS TRES ULTIMAS ACTUACIONES DE CADA COMPETIDOR

1	Debuta	—			—			—	
	—	—			—			—	
	—	—			—			—	
2	3 a 8 cpos. de Mezcalero 56	H.Costantino	56	82.638	en	244.536	1'27"2/5	Arg.n.	5/9/82
	2 a 1 cpo. de Prophet 56	R.Laitán	55	42.534	en	283.736	1'36"2/5	Arg.n.	1/8/82
	11 a vs. cpos. de Saltador 56	M.Salces	56	12.435	en	152.634	1'39"2/5	Arg.n.	13/3/82
3	5 a 13 cpos. de W.Eagle 56	V.Sanguinetti	55	12.434	en	52.736	2'18"	Arg.n.	7/4/82
	10 a vs. cpos. de Maggio 56	V.Sanguinetti	56	128.373	en	652.233	2'15"	S.I.n.	14/3/82
	2 a 4 cpos. de Yacou 56	V.Sanguinetti	55	42.434	en	334.090	2'15"	S.I.n.	21/10/81
4	14 a vs. cpos. de Camberte 56	J.Albornoz	51	355	en	215.635	1'28"2/5	L.P.n.	3/2/82
	11 a vs. cpos. de P.Puma 56	J.Albornoz	54	297	en	162.534	1'26"2/5	Arg.n.	3/2/82
	18 a vs. cpos. de H.Feo 56	R.Larrueco	54	2.635	en	172.630	1'50"2/5	L.P.n.	28/1/82
4	9 a 14 cpos. de Perpetual 56	R.Sosa	51	625	en	123.404	1'39"	Arg.p.	29/8/82
	8 a vs. cpos. de At Speed 56	R.Sosa	54	726	en	392.839	2'19"2/5	Arg.n.	14/8/82
	12 a vs. cpos. de Cartucho 56	J.Núñez	55	524	en	625.308	1'50"3/5	S.I.n.	6/8/82
5	Debuta	—			—			—	
	—	—			—			—	
	—	—			—			—	
6	8 a 11 cpos. de Litrongo 56	V.Sanguinetti	56	163.478	en	526.367	1'31"2/5	S.I.h.	28/7/82
	3 a 3 cpos. de Bucéfalo 56	V.Sanguinetti	55	62.735	en	382.730	1'24"2/5	Arg.n.	17/7/82
	4 a 4 cpos. de Espión 56	V.Centeno	54	62.634	en	493.809	1'38"2/5	S.I.h.	27/6/82
7	2 a 4 cpos. de Itamor 56	J.Cervantes	56	26.354	en	967.838	1'25"2/5	S.I.n.	21/8/82
	2 a ½ pzo. de Alsolcito 56	J.Azamor	55	12.634	en	217.383	1'27"2/5	L.P.n.	8/8/82
	9 a 7 cpos. de Apolikan 56	J.Azamor	54	11.625	en	524.398	1'31"2/5	S.I.h.	28/7/82
8	6 a 3 cpos. de Con Espía 56	A.Roldán	55	6.253	en	298.373	1'28"	L.P.p.	5/9/82
	9 a 13 cpos. de S.Coraje 56	P.Juri	51	5.263	en	152.634	1'33"	L.P.f.	20/6/82
	11 a 11 cpos. de Lionel 56	O.Frávega	55	5.243	en	392.837	1'37"	L.P.p.	6/6/82
9	2 a 4 cpos. de Mezcalero 56	J.Jarcovsky	55	25.344	en	243.564	1'37"2/5	Arg.n.	5/9/82
	4 a 6½ cpos. de Lester 56	J.Jarcovsky	55	62.534	en	286.374	1'53"	Arg.n.	22/8/82
	5 a 4 cpos. de Cartucho 56	J.Jarcovsky	54	72.635	en	665.342	1'50"2/5	S.I.n.	6/8/82
10	2 al pzo. de Caroglass 56	C.Agüero	55	72.635	en	302.839	1'56"	S.I.p.	12/9/82
	5 a 9 cpos. de Ilión 56	C.Agüero	56	52.634	en	887.293	1'25"2/5	S.I.n.	21/8/82
	6 a 8 cpos. de El Fantasma 56	H.Libré	55	41.365	en	420.839	2'15"	S.I.n.	1/1/82
11	7 a 14 cpos. de Extrasen'l 56	J.Leske	56	23.464	en	222.930	1'40"2/5	S.I.p.	18/6/82
	4 a 11 cpos. de Rebate 56	J.Leske	55	3.827	en	400.929	1'16"	Arg.n.	8/11/81
	7 a 11 cpos. de C.Field 56	J.Leske	54	13.413	en	398.293	1'48"	S.I.n.	28/10/81
12	12 a vs. cpos. de H.Feo 56	J.Albornoz	54	2.453	en	172.836	1'50"2/5	L.P.n.	28/1/82
	—	—			—			—	
	—	—			—			—	
13	10 a 11 cpos. de Lester 56	E.Figueroa	55	6.254	en	293.837	1'53"	Arg.n.	22/8/82
	2 a 1½ cpo. de Engañado 56	E.Figueroa	56	2.514	en	625.348	1'37"	S.I.n.	15/8/82
	7 a 14 cpos. de C.Prel 56	E.Figueroa	55	1.265	en	263.542	2'15"	L.P.p.	17/6/82

14	7 a 8½ cpos. de Ilión 56	J.Repiso	54	1.411	en	882.637	1'25"2/5	S.I.n.	21/8/82
	12 a 13 cpos. de Engañado 56	R.Barrueco	56	52.433	en	625.308	1'37"2/5	S.I.n.	15/8/82
	10 a 14 cpos. de Apolikan 56	C.Vega	55	5.263	en	524.387	1'31"2/5	S.I.h.	28/7/82
15	7 a 8 cpos. de Engañado 56	L.Alzamora	56	52.434	en	625.348	1'37"	S.I.n.	15/8/82
	4 a 2½ cpos. de G.Showman 56	J.Corso	55	33.544	en	524.373	1'24"2/5	S.I.n.	6/8/82
	6 a 6 cpos. de Espión 56	I.Gorrais	56	9.273	en	492.839	1'38"2/5	S.I.n.	27/6/82

muy capaz de venirse de punta a punta. Damos el consabido alerta porque "calza justo" en una trifecta de alto precio.

TRINITARIO YA PAGO CARO TRIBUTO

1 TRINITARIO, 56 kilos: Se le escapó la victoria por muy poco al llegar segundo de Kalhilo a ½ pescuezo atropellando desde los últimos puestos como una tromba, errando un dividendo bien sabroso. Teniendo en cuenta que en esa oportunidad debutaba su chance para este compromiso aumenta considerablemente pese al alargue de dos cuadras. La suelta es ideal para que salga adelante y se venga de un tirón.

13 TRIBUTARIO, 56 kilos: Lleva realizadas cuatro actuaciones y siempre con boletos grandes por sus excelentes ejercicios. Pero a veces se encontró con rivales de otro planeta y debió resignarse a seguir esperando la ocasión de lograr el ascenso. Viene de llegar cuarto a 3½ cuerpos de Royal Castle corriendo adelante y cediendo en los 100 finales. Anteriormente en esta pista y con la misma receta finalizó sexto a 1½ cuerpo de Diplomático perjudicado por la pista pesada. Si le toca terreno normal es capaz de salir adelante y hacerse inalcanzable.

3 OLD SALT, 56 kilos: Debutó en el césped finalizando cuarto de Native Dick a 2½ cuerpos de atropellada de último momento. En la siguiente actuación en la arena palermitana corrió para los italianos frente a Pinturicchio. Vuelve al césped con intenciones de quedarse con toda la plata y como la compañía no es muy exigente puede salirse con la suya y pagar un dividendo de cuatro cifras.

7 DREAMING, 56 kilos: Discreto debut realizó en la pista vegetal finalizando octavo a 5½ cuerpos de Ventisquerito en la diagonal. Le dieron un reparador descanso para ajustarlo al máximo y tratar de correrse una fija a dividendo gordo. Es una sorpresa para no descuidar y cubrirse con algunos boletos que puede pagar grande.

11 GRAN ESPIA, 56 kilos: Ya lleva cumplidas largas actuaciones en ambos hipódromos con variado resultado. Algunas veces bien y otras desalentadoras. Pero no es conveniente descuidarlo pues en cualquier momento se despierta y deja un coro de lamentos. La distancia puede caerle a las mil maravillas para hacerse presente en los últimos 200 metros, si se hace un desarrollo muy ligero.

14 GINBER, 56 kilos: Las mejores referencias nos llegan desde el reloj platense en torno a este potrillo hijo de Bereber y Ginger que sale de un stud "ganador" como es el de Derlis Gómez. Puesto al máximo, con rajadoras espectaculares y la dirección de Juan Maciel, no dudamos que le espera un buen papel, pese al temible debut.

SAN ISIDRO — 7ª CARRERA

Pr. OLD BOY (finaliza 6ª apuesta doble - comienza 7ª apuesta doble) - 1.400 Mts. A las 16.20.
(APUESTAS A GANADOR, SEGUNDO, TERCERO, EXACTA Y TRIFECTA - 3ª APUESTA CADENA)

4 ULT. PERF.	ANOTADOS	JOCKEY	c/k.	PADRE-MADRE	CUIDADOR
2S — — —	1 TRINITARIO	R.Laitán	3/56	El Virtuoso-Trinitaria	L.Romero
0S 0L 0L 0L	2 EL PRESUPUESTO	D.Orcellet-2	3/56	Titov-Buen Copa	J.Muñoz
0A 4S — —	3 OLD SALT	H.Costantino	3/56	Salt Marsh-Orobanca	G.Cervi
— — — —	4 TALMI	H.Libré	3/56	Talbot-Mileria	R.Pavón
0S — — —	5 GORLESTON	J.Abregú	3/56	Cuartelero-Sierra Nevada	M.Montero
0A 0L — —	5a ROYAL FIELD	J.Bretón	3/56	Bosworth Field-Isla Real	R.Reigert
0S — — —	6 DON QUITO	H.Correa-2	3/56	Poitiers-Optima	E.Martucci
0S — — —	7 DREAMING	O.Cosenza	3/56	Blue Diamond II-Quisiera	F.Bianchimano
— — — —	8 PUR LIBRIS	A.Etchart	3/56	Ex Libris-Purple	V.Davicino
0S 0S 5S 2S	9 FRAY MIGUEL	V.Aguirre-2	3/56	Frari-Melodiante	J.Zubiri
0A 0S — —	10 WASSENGERAT	no correra	3/56	Keats-Alcudia	J.Fregonese
0A 0S 0S 0S	11 GRAN ESPIA	R.Galloso	3/56	El Espia-Panthere	A.Berneche
0A 0A — —	12 BORDEAUX	V.Sanguinetti	3/56	Logical-Bather	E.Clerc
0S 0S — —	12a CASALETTO	J.Oural	3/56	Wohlgemuth-Maraya	E.García
4A 6S 2A 5A	13 TRIBUTARIO	M.Lezcano	3/56	Table Play-Lancherita	A.Castro
— — — —	14 GINBER	J.Maciel	3/56	Bereber-Ginger	D.Gómez
0A — — —	15 FRAPALAN	J.Michelli	3/56	Fra Mauro-Palanqueta	C.Portilla

Candid.: TRINITARIO (1) *Enem.: Tributario (13)* *Sport: Old Salt (3)*

LAS TRES ULTIMAS ACTUACIONES DE CADA COMPETIDOR

1	2 a ½ pczo. de Kalhilo 56	R.Laitán	56	57.158	en	791.107	59"2/5	S.I.n.	4/9/82
	—	—			—			—	
	—	—			—			—	
2	12 a vs. cpos. de V. Rock 56	H.Olivera	56	1.711	en	830.367	1'12"1/5	S.I.n.	9/7/82
	8 a 10½ cpos. de Delfus 55	J.Sánchez	55	2.815	en	164.560	1'25"2/5	L.P.p.	20/5/82
	13 a vs. cpos. de Emile 56	H.Olivera	56	4.035	en	161.025	1'30"	L.P.n.	9/5/82
3	9 a vs. cpos. de Pinturicchio 56	O.Zapata	56	13.410	en	620.320	1'35"2/5	Arg.n.	7/8/82
	4 a 2½ cpos. de N. Dick 56	O.Zapata	56	42.959	en	754.468	1'13"	S.I.n.	9/7/82
	—	—			—			—	
4	Debuta	—			—			—	
	—	—			—			—	
	—	—			—			—	
5	11 a vs. cpos. de Diplomático 56	J.Abregú	56	3.090	en	967.476	1'39"3/5	S.I.n.	28/8/82
	—	—			—			—	
	—	—			—			—	
5	11 a vs. cpos. de Moroccam 56	V.Pagano	56	4.710	en	386.120	1'10"3/5	Arg.h.	10/7/82
	7 a 12 cpos. de S. Focus 56	V.Pagano	53	12.010	en	118.185	1' 4"4/5	L.P.f.	10/6/82
	—	—			—			—	
6	9 a 10 cpos. de Pertex 56	H.Correa	50	5.667	en	846.791	1'36"2/5	S.I.n.	4/7/82
	—	—			—			—	
	—	—			—			—	
7	8 a 6 de Ventisquerito 56	O.Cosenza	56	10.089	en	523.678	1'12"2/5	S.I.n.	9/7/82
	—	—			—			—	
	—	—			—			—	
8	Debuta	—			—			—	
	—	—			—			—	
	—	—			—			—	
9	10 a vs. cpos. de Diplomático 56	V.Aguirre	56	44.095	en	967.476	1'39"3/5	S.I.n.	28/8/82
	7 a 7½ cpos. de Offset 56	V.Sanguinetti	56	95.120	en	1.017.905	1'37"3/5	S.I.h.	31/7/82
	5 a vs. cpos. de W. Figure 56	J.Maciel	56	85.846	en	484.410	1'40"3/5	S.I.n.	18/7/82
10	9 a 14½ cpos. de R. Castle 56	E.Jara	56	4.840	en	348.815	1'13"	Arg.p.	11/9/82
	13 a vs. cpos. de Bordonete 56	J.Valdivieso	56	8.641	en	366.905	1'37"1/5	S.I.n.	15/8/82
	—	—			—			—	
11	8 a 10 cpos. de Pionero 56	R.Galloso	56	32.650	en	344.565	1'12"2/5	Arg.p.	11/9/82
	5 a 2½ cpos. de Suman 56	R.Galloso	56	51.227	en	694.554	1'11"	S.I.n.	25/8/82
	4 a 8 cpos. de Che Torbellino 56	R.Galloso	56	80.924	en	530.216	58"3/5	S.I.h.	24/7/82
12	8 a 22 cpos. de Pinturicchio 56	D.Domínguez	56	5.974	en	620.320	1'35"2/5	Arg.n.	7/8/82
	7 a 10 cpos. de Avriloy 56	V.Sanguinetti	56	64.860	en	258.784	1'37"1/5	Arg.n.	11/7/82
	—	—			—			—	
12	9 a 10 cpos. de Alkaloid 56	J.Oural	56	1.950	en	345.265	1'10"2/5	S.I.n.	25/8/82
	10 a 12 cpos. de Juzgado 56	J.Oural	56	6.860	en	598.415	58"4/5	S.I.n.	24/7/82
	—	—			—			—	
13	4 a 3½ cpos. de R. Castle 56	M.Lezcano	56	63.615	en	348.815	1'13"	Arg.p.	11/9/82
	6 a 1½ cpo. de Diplomático 56	H.Costantino	56	215.016	en	967.476	1'39"2/5	S.I.n.	28/8/82
	2 a 6 cpos. de Bahiano 56	H.Costantino	56	44.158	en	228.986	1'37"4/5	Arg.n.	20/8/82
14	Debuta	—			—			—	
	—	—			—			—	
	—	—			—			—	
15	14 a 12½ cpos. de Pinero 56	G.Rizzi	56	605	en	344.565	1'12"2/5	Arg.p.	11/9/82
	—	—			—			—	
	—	—			—			—	

PARTIDAS

TRINITARIO, R. Laitán, 700 en 45"3/5, Argentino.
EL PRESUPUESTO, D. Orcellet, 800 en 53", San Isidro.
OLD SALT, H. Costantino, 700 en 45"2/5, San Isidro.
GORLESTON, J. Abregú, 800 en 53", San Isidro.
TRIBUTARIO, M. Lezcano, 800 en 53", San Isidro.

KABIRA HARA CHILLAR AL MARRANO

15 KABIRA, 57 kilos: Sale del stud ganador de Juan Carlos Etchechoury y no solo por eso se constituye en una de las mejores candidatas de la reunión, sino también por lo que hizo de positivo a través de las actuaciones que integran su corta campaña. Corrió dos veces alcanzando en ambas la segunda colocación y cuando estaba lista para el ascenso, sugirió un problema de salud que le impidió ganar una y después hacer serie. Diez puntos en el reloj y en la preparación, lo dan a esta reprise perfil de final. Por otra parte, correrá en yunta con Carolette, una hija de Logical que debuta como manda el código. Capaz de ganar por las suyas.

3 LYDD, 57 kilos: Si no se le da por hacer locuras como días pasados que le costó el distanciamiento del segundo al tercer puesto por molestar, será contra temible la pensionista de Rodas. Aparte de ese problema cabe señalar que corrió muy bien, pues estuvo siempre en el fragor de la lucha hasta alcanzar la vanguardia, pero se le ocurrió dar ese mal paso, aprovechado por Teresa Fidji para ganarle por poco. Quedó vigente su chance para esta carrera.

12 ABSTEMIA, 57 kilos: Se estrelló contra una favorita de la talla de Fucsia y llegar a un cuerpo de la pensionista de Etchechoury le otorgó pasaje hacia un pronto triunfo. Tendrá que vérsela con la contra del acorte de la distancia, pues de los dos kilómetros baja a la milla, aunque se descuenta que no será un impedimento serio en su propósito de bajarle el copete a Kabira y a la que se le ponga en el camino.

9 CAYETANA, 57 kilos: A simple vista se destaca como rival de fuste la pensionista de Vital, que acaba de experimentar un amplio repunte al finalizar tercera en una prueba palermitana. Siguió sin problemas la preparación e insisten con la defensora del stud Ternura, en la confianza de que en el césped encuentre el aliado que le permita tutearse con las ganadoras en su próxima presentación.

2 CANDENCIAL, 57 kilos: Se viene poniendo en forma la hija de Logical que atiende Alfredo Castro, pues va en una trayectoria ascendente, según surge del sexto puesto del estreno, al que siguieron un cuarto y un segundo lugar. Todas sus actuaciones son palermitanas, por lo que habrá que ver cómo le viene el césped. Se piensa que bien. Sorpresa brava.

PARTIDAS

FRAU LILIANA, R.Laitán, 800 en 53", Argentino.
GLIFADA, A.Ramos, 800 en 52", Argentino.
VIANENA, R.Galloso, 800 en 54", San Isidro.
SEARCH CAYE, H.Libre, 800 en 53"2/5, San Isidro
CAYETANA, J.Valdivieso, 800 en 52", San Isidro.
CAROLETTE, M.Palacios, 800 en 54", San Isidro.

SINTETIZANDO LA INFORMACION

El mejor candidato:
BEBLE
La mejor corrida:
PUNTAL
1.600 en 1'43" arena, S.I
Buena combinación:
KABIRA
CON OTELO
El desquite:
CORAJUDO

SAN ISIDRO — 8ª CARRERA

Pr. MARRANO (finaliza 7ª apuesta doble - comienza 8ª apuesta doble) - 1.600 Mts. A las 16.55
(APUESTAS A GANADOR, SEGUNDO, TERCERO, EXACTA Y TRIFECTA - 4ª APUESTA CADENA)

4 ULT. PERF.	ANOTADOS	JOCKEY	e/k.	PADRE-MADRE	CUIDADOR
0S 2A 5S 4A	1 VIANENA	R.Galloso	4/57	Good Bloke-Vianina	C.Portilla
2A 4A 6A —	2 CADENCIAL	D.Orcellet-2	4/57	Logical-Reina del Sol	A.Castro
6A 5A 3S 0A	2aLA MAROZIA	H.Costantino	4/57	Mariache-Rancha Vieja	Idem
3A 2A 4A 5	3 LYDD	R.Riveiro-2	4/57	Loro Viejo-Indian Princess	J.Rodas
6S 0A 0S 6S	4 SEARCH CATE	H.Libré	4/57	Search Tradition-Burlona	R.Trejo
3S 3S 6S 6S	5 FRAU LILIANA	R.Laitán	4/57	Frari-La Taba	O.Finarelli
— — — —	6 ALLA	A.Ferreras	4/57	Absolved-Snow Petal	A.Benítez
4S 4S 4S 0S	7 ARIMATEA	V.Centeno	4/57	Aritao-Baviere	D.Crosato
4A 0S 6S 2L	8 PIRUCHINA	N.Schneider-3	4/57	Bonizal-Spy Flake	J.Alonso
0L 0S 0A 0L	8aSUNINA	J.Benítez-3	4/57	Subdito-Annina	L. Do Santo
3A 0A 2A 0A	9 CAYETANA	J.Valdivieso	4/57	Aberdeen Park-Cachupina	E.Vital
0L 0L 0L 0L	10 ZARUMA	J.Figueroa	4/57	Ligero-Tibaldo's Pride	H.Correa
0A — — —	11 GLIFADA	A.Ramos	4/57	Kazan-Tyrolia	J.Vallejos
2S 4S 3S 3L	12 ABSTEMIA	J.Cervantes-3	4/57	Absolved-Snow Baby	A.Iturralde
0S 0S 0A —	13 TE PASE	R.Desvard-2	4/57	Telefónico-Pedagogia	J.Reviriego
0A 0A 0A 0S	14 ESCORPIANA	O.Merlo-4	4/57	Sabot-Tresilla	A.García
— — — —	15 CAROLETTE	M.Palacios	4/57	Logical-Cruise Misle	J.Etchechoury
2S 2S — —	15aKABIRA	J.Palacios	4/57	Kazan-Herodias	J.Etchechoury

Candid.: KABIRA (15A) — *Enem.: Lydd (3)* — *Sport: Abstemia (12)*

LAS TRES ULTIMAS ACTUACIONES DE CADA COMPETIDOR

1	7 a vs. cpos. de Fucsia 56	R.Galloso	55	12.534	en	625.342	2'10"	S.I.p.	12/9/82
	2 al hoc. Ivette 56	I.Guimaraes	56	24.536	en	123.435	2'8"	Arg.p.	29/8/82
	5 a 3 cpos. de D.Quick 56	I.Guimaraes	55	42.533	en	192.830	2'11"	S.I.h.	14/7/82
2	2 a 3 cpos. de Gallete 56	M.Sarati	56	52.433	en	249.380	1'26"2/5	Arg.p.	11/9/82
	4 a 1½ cpos. de Calatava 56	M.Sarati	55	33.425	en	200.839	1'37"2/5	Arg.n.	3/9/82
	6 a 4 cpos. de Sinfonía 56	M.Sarati	55	14.524	en	212.930	1'27"2/5	Arg.n.	17/8/82
2	6 a 7 cpos. de Calatava 56	D.Orcellet	56	33.415	en	200.839	1'37"2/5	Arg.n.	3/9/82
	5 a 3½ cpos. de B.Press 56	D.Orcellet	55	12.383	en	224.303	1'28"	Arg.n.	17/8/82
	3 a 2 cpos. de Bagatela 56	D.Orcellet	54	9.896	en	425.398	1'27"2/5	S.I.h.	31/7/82
3	3 a 3 cpos. de T.Fidji 56	R.Riveiro	54	34.151	en	112.636	1'27"	Arg.p.	10/9/82
	2 a la cab. de Calatava 56	R.Riveiro	54	13.452	en	200.839	1'37"2/5	Arg.n.	3/9/82
	4 a 2½ cpos. de B.Press 56	R.Riveiro	55	3.434	en	224.303	1'28"	Arg.n.	17/8/82
4	6 a 6½ cpos. de Fabulous 56	R.Encinas	56	12.413	en	524.387	1'36"	S.I.n.	?n/12/81
	7 a 13 cpos. de Shidelante 56	J.Valdivieso	55	4.253	en	81.838	1'24"	Arg.n.	8/11/82
	13 a vs. cpos. de Porlinda 56	E.Jara	56	35.243	en	298.738	55"3/5	S.I.n.	23/10/81
5	3 a 7 cpos. de C. Music 56	R.Laitán	55	82.736	en	867.253	1'37"2/5	S.I.n.	21/8/82
	3 a 5 cpos. de V.Clear 56	R.Laitán	54	21.383	en	718.273	1'24"2/5	S.I.h.	31/7/82
	6 a 8 cpos. de Frolich 56	R.Laitán	55	13.415	en	31.276	1'30"2/5	S.I.p.	10/6/82
6	Debuta	—			—			—	
	—	—			—			—	
	—	—			—			—	
7	4 a 13 cpos. de C.Music 56	M.Sarati	57	42.535	en	867.253	1'37"2/5	S.I.n.	21/8/82
	4 a 11 cpos. de V.Clear 56	O.Armada	56	12.736	en	718.273	1'24"2/5	S.I.h.	31/7/82
	4 a 7 cpos. de Prusola 56	O.Armada	55	72.635	en	298.093	1'41"2/5	S.I.n.	18/7/82
8	4 a vs. cpos. de Ivette 56	I.Gorrais	56	3.927	en	124.535	2'8"	Arg.p.	29/8/82
	7 a 6 cpos. de Sinfonía 56	I.Gorrais	55	3.626	en	212.930	1'27"2/5	Arg.n.	17/8/82
	6 a 13 cpos. de V.Clear 56	V.Aguirre	55	28.373	en	718.273	1'24"2/5	S.I.n.	31/7/82
8	11 a vs. cpos. de E.Prel 56	J.Benítez	55	8.273	en	47.263	1'57"2/5	L.P.n.	21/3/82
	9 a vs. cpos. de Kanty 56	J.Benítez	55	727	en	439.283	2'2"2/5	S.I.n.	10/3/82
	9 a vs. cpos. de Cavalle 56	E.Figueroa	54	355	en	134.928	1'53"	Arg.n.	12/9/82
9	3 a ½ cpos. de Calatava 56	J.Valdivieso	55	12.837	en	200.839	1'37"2/5	Arg.n.	3/9/82
	11 a 9 cpos. de Sinfonía 56	J.Martinez	55	14.523	en	212.938	1'27"2/5	Arg.n.	17/8/82
	2 a 7 cpos. de L.Glory 56	J.Martinez	56	11.827	en	277.383	1'38"2/5	Arg.n.	7/8/82
10	7 a 9 cpos. de Passagere 56	V.Sabín	55	11.134	en	132.534		L.P.n.	25/4/82
	8 a 11 cpos. de La Acuarela 56	J.Burgois	56	3.837	en	99.627	1'42"2/5	L.P.n.	1/4/82
	9 a 13 cpos. de Horqueta 56	J.Burgois	54	8.273	en	111.738	1'23"2/5	L.P.p.	28/3/82
11	7 a vs. cpos. de Ivette 56	A.Ramos	55	8.882	en	124.535	2'8"	Arg.n.	29/8/82
	—	—			—			—	
	—	—			—			—	
12	2 a 1 cpos. de Fucsia 56	J.Cervantes	55	52.635	en	627.345	2'10"	S.I.p.	12/9/82
	4 a 11 cpos. de F.Lilly 56	J.Igarategui	55	34.726	en	448.293	2'4"2/5	S.I.n.	13/8/82
	3 a ¾ cpos. de Prusola 56	I.Igarategui	55	23.483	en	293.893	1'41"2/5	S.I.n.	18/7/82
13	13 a vs. cpos. de Cr. Linete 56	R.Desvard	56	4.253	en	782.637	1'26"2/5	S.I.n.	8/5/82
	10 a vs. cpos. de C.Blanca 56	V.Centeno	55	92.736	en	711.463	1'25"	S.I.n.	8/4/82
	7 a 6 cpos. de Marigold 56	D.Sahagian	56	5.243	en	233.938	1'24"2/5	Arg.n.	5/7/82
14	11 a vs. cpos. de B.Press 56	O.Merlo	54	8.145	en	224.536	1'28"	Arg.n.	17/8/82
	9 a 13 cpos. de O.Dance 56	R.Zalazar	55	1.556	en	115.263	1'11"2/5	Arg.h.	28/6/82
	9 a 14 cpos. de Bonamica 56	R.Zalazar	54	115	en	52.736	1'37"2/5	Arg.h.	17/6/82
15	Debuta	—			—			—	
	—	—			—			—	
	—	—			—			—	
15	2 a 2½ cpos. de Taranta 56	R.Laitán	55	111.918	en	325.343	1'36"2/5	S.I.n.	18/9/81
	2 a 2 cpos. de Sylphide 56	R.Laitán	56	47.560	en	315.425	1'37"2/5	S.I.n.	4/9/82
		—			—			—	

EARLY SUN, AL COMPAS DE MACIEL

14 EARLY SUN, 56 kilos: Se inició con un octavo puesto a seis cuerpos de Yator en 1'12"3/5 anunciando que no tardaría en alcanzar el ascenso. Hizo otra presentación, también en la diagonal y finalizó cuarto a dos cuerpos de Suman. Pero le faltó suerte en ese compromiso y si no lo hubieran torturado los tropiezos hubiera sido el ganador sin ninguna duda. Largó mal y pese a que enseguida se puso en carrera no pudo accionar libremente y debió conformarse con el cuarto lugar. Viene en tren de desquite y donde la fortuna esté de su lado, lo enlazarán después

11 FLEET ADMIRAL, 56 kilos: Cada vez está más cerca de el primer impacto, ya que en sus últimas actuaciones anda prendido en los primeros puestos y en cualquier momento ensarta el disco en primer término. Sigue Valdivieso firme en la montura del hijo de Roger's Dandy lo que significa que tiene condiciones suficientes para hacerse respetar.

8 LANCEOLADO, 56 kilos: Luego de un estreno discreto cumplido en el hipódromo sureño, vino al césped y en gran actuación llegó segundo a cuatro cuerpos de Qué Corredor en 58"4/5. Como la pista de césped le sentó muy bien insistieron en ella y logró un tercero de Alkaloid a 3½ cuerpos en 1'10"2/5.

13 NATIVE DUS, 56 kilos: Costó un importante metejón al debutar en esta pista a fines de julio. Sus ensayos hablaban de maravillas y por eso le jugaron con alma y vida. Pero no pudo concretar las esperanzas de sus allegados y solo alcanzó el séptimo puesto a 9½ cuerpos de Valseante. Le dieron un par de meses de descanso y nuevamente se apresta a desquitar el metejón inicial. Lo tiene un cuidador "segurola" que se equivoca pocas veces. Por dicha razón y la insistencia de Laitán hace que se lo tenga bien en cuenta.

2 BLACK POWER, 56 kilos: Un inédito del San Francisco del Pilar al que su cuidador lo ha preparado con sumo cuidado para que alcance el ascenso de entrada. Los cronometristas palermitanos tienen gran concepto del descendiente de Cipayo que en las mañanas de ensayos deslumbra el reloj porteño. Si no acusa el debut es muy capaz de venirse de un viaje, favorecido por la suelta interior.

12 ADAIRE, 56 kilos: En el debut pastero cumplió aceptable actuación finalizando sexto de El Rush a 8½ cuerpos en 1'10"2/5. En la siguiente presentación tuvo boletos grandes, pero falló frente a Versero confundido en los no placé. Fue a parar al box por espacio de dos meses y ya está listo a rehabilitarse pues en privado ha seguido demostrando que tiene aptitudes para estar definiendo.

SAN ISIDRO — 9ª CARRERA

Pr. PADILLA (finaliza 8ª apuesta doble - comienza 9ª apuesta doble) - 1.400 Mts. A las 17.30

(APUESTAS A GANADOR, SEGUNDO, TERCERO, EXACTA Y TRIFECTA - 5ª APUESTA CADENA)

4 ULT. PERF.	ANOTADOS	JOCKEY	e/k.	PADRE-MADRE	CUIDADOR
0S 4S 0S —	1 OCORI	R.Galloso	3/56	Cipol-Sparrow	R.Heredia
— — — —	2 BLACK POWER	E.Liceri	3/56	Cipayo-Sundance	J.Irazusta
4S 5S 0A 4S	3 INCA BUN	L.Triviño	3/56	Bunsen-Inca Plata	D.Gómez
— — — —	4 MOTUNUI	D.Orcellet-2	3/56	Unánime-Rapa Nui	A.Castro
0S 5A 0S 5S	5 FAT LLUVIOSO	V.Sanguinetti	3/56	El Gordo-Raining	P.Salazar
0S 0S 0S 4S	5aSAINT TROP	R.Barrueco-2	3/56	Vervain-St. Agnes	M.García
— — — —	6 AMANBAY	R.Desvard-2	3/56	Faridoon-Amande	A.Maldotti
— — — —	7 AZCANIL	R.Buonocore-3	3/56	Azcarat-Nihil	R.Montero
3S 2S 5L —	8 LANCEOLADO	H.Tocci	3/56	Swallow the Sun-West Land	R.Pereyra
6A 0S 6S 0S	9 CHULO REAL	G.Retorto-2	3/56	Angel Real-China Bluff	A.Cabrera
0S 0S — —	9aEL EXTRA	J.Repiso	3/56	El Exclusivo-Nicette	J.Lozano
0S — — —	10 SEÑOR NESTOR	H.Libré	3/56	Snow Car-Perque	R.Trejo
3S 3S 2S 2S	11 FLEET ADMIRAL	J.Valdivieso	3/56	Roger's Dandy-Fleetsie	J.Seoane
0S 0S — —	12 ADAIRE	N.Mezzotero	3/56	Angriff-Berakit	J.Loñego
0S — — —	13 NATIVE DUS	R.Laitán	3/56	Exactly Native-Dusty Feet	H.Torres
4S 0S — —	14 EARLY SUN	J.Maciel	3/56	Early Release-La Grela	C.Lamothe
0A 0S 0A 6S	15 BLACK WINE	R.Siniani-4	3/56	Ancient Wine-Jaca Mansa	H.Pitta
0A 5S 0S 0S	15aMISTER VELA	M.Villagra-2	3/56	Ladd-Velita	S.Cabral

Candid.: EARLY SUN (14) *Enem.: Fleet Admiral (11)* *Sport: Lanceolado (8)*

LAS TRES ULTIMAS ACTUACIONES DE CADA COMPETIDOR

1	7 a 9½ de Aerolithe 54	R.Galloso	56	79.053	en	653.639	1'38"3/5	S.I.n.	28/8/82
	4 a 6 cpos. de Bordonete 56	R.Galloso	56	18.723	en	366.905	1'37"1/5	S.I.n.	15/8/82
	11 a 16 cpos. de S. de Amor 55	J.Valdivieso	55	111.910	en	539.028	1'35"	S.I.n.	22/5/82
2	Debuta	—			—			—	
	—	—			—			—	
	—	—			—			—	
3	4 a 6¼ cpos. de Avivol 56	L.Triviño	56	84.126	en	1.039.486	59"2/5	S.I.n.	4/9/82
	5 a 7½ cpos. de Alkaloid 56	R.Cepeda	50	6.971	en	345.265	1'10"2/5	S.I.n.	25/8/82
	12 a vs. cpos. de Granado 56	J.Cepeda	56	4.660	en	269.494	1'35"4/5	Arg.n.	23/7/82
4	Debuta	—			—			—	
	—	—			—			—	
	—	—			—			—	
5	10 a 14 cpos. de Yator 56	M.Sarati	56	39.076	en	336.353	1'12"3/5	S.I.n.	9/7/82
	5 a 6 cpos. de Bonzo 56	M.Sarati	56	8.546	en	99.512	1'13"2/5	Arg.p.	20/6/82
	11 a vs. cpos. de Pango 56	M.Sarati	55	83.910	en	558.193	1'37"2/5	S.I.p.	5/6/82
5	8 a 13 cpos. de V. Rock 56	J.Valdivieso	56	60.710	en	830.367	1'12"1/5	S.I.n.	9/7/82
	7 a 12½ cpos. de Scalloway 56	R.Barrueco	50	6.864	en	221.724	1'40"4/5	S.I.p.	19/6/82
	14 a 16 cpos. de D. Humberto 55	J.Ferro	55	30.986	en	711.824	1'30"4/5	S.I.n.	8/5/82
6	Debuta	—			—			—	
	—	—			—			—	
	—	—			—			—	
7	Debuta	—			—			—	
	—	—			—			—	
	—	—			—			—	
8	3 a 3½ cpos. de Alkaloid 56	C.Sanguinetti	56	47.113	en	345.265	1'10"2/5	S.I.n.	25/8/82
	2 a 4 cpos. de G. Corredor 56	C.Sanguinetti	56	15.135	en	760.644	58"3/5	S.I.n.	8/8/82
	5 a 8½ cpos. de L. Paper 56	H.Tocci	50	4.490	en	224.090	1' 7"4/5	L.P.n.	4/7/82
9	6 a vs. cpos. de Bahiano 56	G.Retorto	54	552	en	228.986	1'37"4/5	Arg.n.	20/8/82
	8 a 9 cpos. de Offset 56	G.Retorto	56	1.515	en	1.017.905	1'37"3/5	S.I.h.	31/7/82
	6 a vs. cpos. de W. Figure 56	G.Retorto	54	4.036	en	484.410	1'40"3/5	S.I.n.	18/7/82
9	13 a vs. cpos. de Mi Riesgo 56	J.Repiso	56	1.100	en	963.374	1'36"4/5	S.I.h.	31/7/82
	14 a vs. cpos. de Pertex 56	J.Repiso	56	2.096	en	846.791	1'36"2/5	S.I.n.	4/7/82
	—	—			—			—	
10	9 a vs. cpos. de El Rush 55	H.Costantino	55	12.380	en	433.263	1'10"1/5	S.I.n.	1/5/82
	—	—			—			—	
	—	—			—			—	
11	3 a 4¼ cpos. de Avivol 56	J.Valdivieso	56	184.756	en	1.039.486	58"2/5	S.I.n.	4/9/82
	3 a 1 cpo. de Suman 56	J.Valdivieso	56	163.314	en	694.554	1'11"	S.I.n.	25/8/82
	2 a 2½ cpos. de N. Admiral 56	J.Valdivieso	56	190.328	en	577.557	56"4/5	S.I.n.	8/8/82
12	10 a 10 cpos. de Versero 55	N.Mezzotero	55	74.044	en	447.280	1'11"2/5	S.I.n.	16/5/82
	6 a 8½ cpos. de El Rush 56	N.Mezzotero	56	3.741	en	433.263	1'10"1/5	S.I.n.	1/5/82
	—	—			—			—	
13	7 a 9½ cpos. de Valseante 54	R.Laitán	56	111.211	en	842.753	59"	S.I.h.	24/7/82
	—	—			—			—	
	—	—			—			—	
14	4 a 2 cpos. de Suman 56	J.Maciel	56	133.562	en	694.554	1'11"	S.I.n.	25/8/82
	8 a 6 cpos. de Yator 56	O.Zapata	56	22.764	en	336.353	1'12"3/5	S.I.n.	9/7/82
	—	—			—			—	
15	8 a 10½ cpos. de Villon 56	R.Siniani	52	360	en	627.585	1'36"1/5	Arg.n.	3/9/82
	8 a 10 cpos. de Tercervasco 56	M.Abregú	56	3.295	en	663.221	1'10"	S.I.n.	25/8/82
	11 a vs. cpos. de H. Cash 56	O.Tevez	56	388	en	100.974	1'37"1/5	Arg.n.	29/5/82
15	17 a vs. cpos. de Pinturicchio 56	M.Villagra	56	1.410	en	1.208.840	1'33"4/5	Arg.n.	5/9/82
	5 a 8¼ cpos. de Aerolithe 54	M.Villagra	55	6.899	en	653.639	1'38"2/5	S.I.n.	28/8/82
	8 a 8¾ cpos. de El Palenque 55	J.Figueroa	55	1.695	en	279.802	57"3/5	S.I.h.	27/6/82

PARTIDAS

BLACK POWER, E.Liceri, 700 en 45", Argentino.
OCORI, R.Galloso, 700 en 46", San Isidro.
MOTUNUI, D.Orcellet, 700 en 45"2/5, San Isidro.
FAT LLUVISO, V.Sanguinetti, 800 en 54"2/5, San Isidro.
SAINT TROP, R. Barrueco, 800 en 54", San Isidro.
ADAIRE, N Mezzotero 800 en 53", San Isidro.

¡OSTONDE BAILO OTRAS MILONGAS!

1 OSTONDE, 57 kilos: Es el mejor caballo del lote. Ganador de cuatro carreras no logró la quinta porque la reprise y una lucha intensa le impidieron concretarla. Pero desde el mismo momento en que llegó segundo a un cuerpo de Yatero quedó vigente su chance para la próxima. Para muchos entendidos el pupilo de Perdomo es una fija y tanto es el entusiasmo que conviene acompañarlos en esa impresión. Si pierde será peleando hasta el último salto, pero tal vez no pierda.

6 BASILICO, 54 kilos: Cumplió toda su campaña a las órdenes de Juan C. Etchechoury, pero cuando le ganó a Yucal fue "reclamado" y defendiendo otros colores pasó al cuidado de Adolfo P. Giovanetti. En nuevas manos finalizó tercero en el césped y desde entonces no corrió, siendo éste el momento en que vuelve con energías reservadas y en condiciones de ofrecerle tenaz oposición al favorito.

13 OCEAN WORLD, 54 kilos: Se ha largado a correr en gran forma el pupilo de Repossi, según el testimonio de sus últimas cuatro presentaciones en tres de las cuales salió airoso y en la restante arribó tercero.

Una regularidad a toda prueba exhibe el defensor del "Fátima" y de lo que es capaz en estos momentos es testimonio su amplio triunfo a expensas de Verlegend al que dejó cinco cuerpos atrás en 1'35"4/5 la milla, guarismo que hubiera mejorado si encuentra mayor oposición cuando salió a dominar la carrera.

2 CON RUSH, 54 kilos: Dos victorias consecutivas le permiten sacar pecho al pensionista de Eduardo Ferro. Lo dejó por el camino a Don Quick en 1'25"4/5 y desde entonces viene pidiendo cancha el hijo de Yata Nahuel.

PARTIDAS

SOY MANO, R.Latorre, 800 en 53", Argentino.
OSTONDE, R.Laitán, 800 en 54", San Isidro.
CON RUSH, N.Mezzotero, 800 en 53", San Isidro.
BASILICO, J.Valdivieso, 800 en 54", San Isidro.
MAD PARTY, J.Oural, 800 en 51"2/5, San Isidro.

SAN ISIDRO — 10ª CARRERA

Pr. DINAMITA (finaliza 9ª ap. doble - comienza 10ª ap. doble) - 1.600 Mts. **A las 18.5**

(APUESTAS A GANADOR, SEGUNDO, TERCERO, EXACTA Y TRIFECTA - 6ª APUESTA CADENA)

4 ULT. PERF.	ANOTADOS	JOCKEY	e/k.	PADRE-MADRE	CUIDADOR
2S 0S 2A 0S	1 OSTONDE	R.Laitán	5/57	Otoñal-Chamarrita	E.Perdomo
1S 1S 0S 2S	2 CON RUSH	N.Mezzotero	5/54	Yata Nahuel-Bambina Carola	E.Ferro
0L 0S 0A 1S	3 JUPITER	O.Labanca-3	5/57	Mon Espoir-Melinoe	R.Ramírez
2L 3S 3S 3S	4 NIRECO	J.Maciel	5/57	Con Brio-Cherry Snow	G.Pedernera
2L 0S 0S 5S	5 EL PAJAR	H.Blanco-3	6/54	El Abra-Snow Victory	J.Lema
3S 1S 3S 2S	6 BASILICO	J.Valdivieso	5/54	Blue Diamond II-Jackie Gay	A.Giovanetti
0S 0A 4S 1S	7 BLUMENAU	J.Abregú	5/54	Blue Diamond II-Ballen	F.Fernández
0S 5A 3S 1L	8 MAD PARTY	J.Oural	6/57	Psidium-Folle Fete	R.Martínez
6S 0A 0S 0S	9 EL INDIO CANTOR	I.Sequeira	6/57	Princesito-Cantera	E.Cabrera
4S 5S 0A 0S	10 SOY MANO	R.Latorre-4	6/54	Flintham-Mis Manos	F.Martín
1A 1S 3S 5A	11 EL PATRIARCA	J.Jarcovsky	6/54	Titov-Carhue	J.Barceló
0S 5S 3S 4S	12 ALCOR	J.Alvis	6/54	Unánime-Cydonia	L.Padró
1S 3S 1A 1A	13 OCEAN WORLD	J.Michelli	5/54	Ocean Bar-Belblu	J.Repossi

Candid.: OSTONDE (1) *Enem.: Basilico (6)* *Sport: Ocean World (13)*

LAS TRES ULTIMAS ACTUACIONES DE CADA COMPETIDOR

1	2 a 1 cpo. de Yatero 56	R.Laitán	55	253.434	en	1.982.645	1'36"2/5	S.I.n.	25/8/82
	8 a 11 cpos. de L.Gold 56	R.Laitán	54	187.263	en	627.354	1'39"2/5	S.I.p.	19/6/82
	2 a 7 cpos. de El Revoltijo 56	V.Sanguinetti	56	72.136	en	152.736	1'22"2/5	Arg.n.	28/5/82
2	1 por 5 cpos. a Don Quick 56	N.Mezotero	55	72.634	en	688.737	1'24"2/5	S.I.n.	21/8/82
	1 por 2 cpos. a On Guard 56	N.Mezotero	56	116.253	en	472.938	1'39"	S.I.n.	2/7/82
	7 a 9 cpos. de O. Horse 56	N.Mezotero	54	67.253	en	239.838	1'52"	S.I.n.	6/5/82
3	12 a vs. cpos. de Programado 56	W.Blanco	54	12.343	en	392.838	1'40"	L.P.n.	26/8/82
	14 a vs. cpojs. de Hailstone 56	M.Lopez	56	5.243	en	345.627	1'34"2/5	S.I.n.	24/3/82
	13 a vs. cpos. de El Perdon 56	H.Libre	55	7.263	en	200.928	1'25"2/5	Arg.n.	2/1/82
4	2 al pzo. de Taltay 56	J.Burgois	56	17.263	en	97.883	1'31"2/5	L.P.p.	5/9/92
	3 a 1 cpo. de Yatero 56	J.Corso	55	99.837	en	1.726.347	1'36"2/5	S.I.n.	25/8/82
	3 a 4 cpos. de Olimpo 56	R.Ramallo	54	43.535	en	520.389	1'35"	S.I.n.	13/8/82
5	2 a 4 cpos. de Programado 56	R.Ferreras	56	15.243	en	392.838	1'40"	L.P.n.	26/8/82
	8 a 14 cpos. de G. Narciso 56	M.Bertorini	55	14.534	en	492.839	57"	S.I.n.	12/5/82
	12 a vs. cpos. de Unruly 56	O.Labanca	54	13.425	en	809.756	1'25"2/5	S.I.p.	4/4/82
6	3 a 1½ cpo. de G. Milico 56	C.Picullo	54	123.432	en	762.938	1'23"2/5	S.I.n.	6/8/82
	1 por el pzo. a Yucal 56	J.Betruni	56	55.263	en	252.534	1'51"	S.I.n.	2/7/82
	3 a 1½ cpo. de Vasily 56	J.Palacios	56	155.211	en	426.355	1'35"2/5	S.I.n.	5/5/82
7	7 a 4 cpos. de yatero 56	J.Val'so	55	62534	en	1.938.623	1'36"2/5	S.I.n.	25/8/82
	7 a 11 cpos. de Viscount 56	J.Valdivieso	56	14.524	en	342.534	1'49"2/5	Arg.n.	7/8/82
	4 a 3 cpos. de S. y Pampa 56	J.Valdivieso	55	42.323	en	561.725	1'39"2/5	S.I.n.	21/7/82
8	8 a 9 cpos. de S. Summer 56	F.Pedrozo	56	29.378	en	628.367	59"3/5	S.I.n.	28/8/82
	5 a vs. cpos. de Vajiravudh 56	J.Oural	55	62.534	en	302.839	1'18"2/5	Arg.n.	18/4/82
	3 a 2 cpos. de Unruly 56	J.Oural	54	127.363	en	827.309	1'25"2/5	S.I.p.	4/4/82
9	6 a 3 cpos. de Yatero 56	E.Romero	56	5.243	en	198.373	1'36"2/5	S.I.n.	25/8/82
	15 a vs. cpos. de Totem 56	E.Romero	56	2.343	en	372.635	1'12"	Arg.n.	17/8/82
	7 a 13 cpos. de S. y Pampa 56	E.Romero	55	9.283	en	665.243	1'39"2/5	S.I.p.	21/7/82
10	4 a 1½ cpo. de Yatero 56	R.Latorre	56	81.340	en	1.038.213	1'36"2/5	S.I.n.	25/8/82
	5 a 3½ C.Bluff 56	A.Tarrano	15	193.825	en	1.099.545	1'37"	S.I.n.	15/8/82
	9 a 13 cpos. de G. Pelete 56	A.Tarrano	56	5.498	en	189.126	1'30"1/5	Arg.p.	7/7/82
11	1 a 1/2 cpo. de Point 56	J.Jarkovsky	57	2.770	en	126.166	1'12"1/5	Arg.n.	21/5/82
	1 al hoc. de Commins 54	J.Jarkovsky	57	87.560	en	564.981	57"4/5	S.I.n.	8/5/82
	3 a 5 1/2 cpos. de Acertaste 55	J.Alvis	57	20.114	en	133.344	59"1/5	Arg.n.	26/12/81
12	8 a 11 cpos. de Mqrch 58	R.Pastor	55	62.534	en	982.737	2'20"2/5	S.I.p.	12/9/82
	5 a 2 cpos. de Yatero 56	J.Alvis	54	77.263	en	1.083.524	1'36"2/5	S.I.n.	25/8/82
	3 a 1 cpo. de C. Bluff 56	J.Alvis	55	82.637	en	1.985.234	1'37"	S.I.n.	15/8/82
13	1 por 5 cpos. a Verlegend 56	J.Michelli	56	152.434	en	425.334	1'35"2/5	S.I.n.	28/8/82
	3 a 5½ cpos. de C. Rush 56	J.Michelli	55	92.637	en	699.738	1'24"2/5	S.I.n.	21/8/82
	1 por el hoc. a P. Nicolás 56	R.Barrueco	56	8.253	en	134.526	1'24"2/5	Arg.n.	15/11/81

EL OLYMPO VA RUMBO AL PROGRESO

¡El que espera, desespera! De todos modos, a esta altura del partido ya llegó la hora clásica y la posibilidad de ver a un buen lote de milleros, excedidos en dos cuadras de su habitual recorrido. Esa es la estructura del premio "Progreso", número básico de este programa. Dos generaciones buscando los $ 155.000.000 y un voto que derivamos para el lado de **El Olympo**.

Cinco triunfos al hilo. Eso, no se acierta, a la quiniela sino que es producto de una realidad notable. Además, demoledor en el reciente cotejo pese a que medio cuerpo lo separó de **El Temido**, nuevamente rival, en 1'38" la milla. Pero con problemas en el terreno húmedo de césped. Si ahora lo encuentra normal, debería repetir por cuanto ha captado bárbaro la nueva

SAN ISIDRO — 11ª CARRERA

Pr. PROGRESO Cl. G.II (finaliza 10ª ap. doble - comienza 11ª ap. doble) - 1.800 Mts. **A las 18.35**

(APUESTAS A GANADOR, SEGUNDO, EXACTA Y TRIFECTA)

4 ULT. PERF.	ANOTADOS	JOCKEY	e/k.	PADRE-MADRE	CUIDADOR
5A 3S 6S 0A	1 YELMO	I.Gorrais	4/60	Kasteel-Easter Bonnet	H.Martinez
1S 2S 5S 3S	2 LONGDON	H.Prieto	4/56	Malambo-Long Beach	J.Vallejos
1S 1A 3A 3A	3 PROPHET	no correrá	4/60	Pronto-Pitonassa	A.Salvati
3S 0L 3S 0S	4 TELLO	J.Valdivieso	4/60	Tan Pronto-Foo Foo	E.Boni
5A 1A 0S 1S	5 MONTEGO	V.Sanguinetti	4/60	El Botija-Modwen	E.Ferro
1S 1S 1S 1S	6 EL OLYMPO	O.Dominguez	4/60	Pardallo-Esparta	E.Perdomo
1A 2S 1A 1S	7 EL TEMIDO	H.Libré	4/60	Excel II-Texana	R.Trejo
2A 1A 1S 5A	8 SIR GOLD	L.Alzamora	4/60	Old Gold-Mandolina	C.Giani

Candid.: EL OLYMPO (6) *Enem.: El Temido (7)* *Sport: Montego (5)*

LAS TRES ULTIMAS ACTUACIONES DE CADA COMPETIDOR

1	5 a 10½ cpos. de El Temido 60	I.Gorrais	60	17.964	en	429.534	1'48"3/5	Arg.n.	17/8/82
	3 a 4½ cpos. de El Olympo 59	I.Gorrais	59	35.288	en	650.261	1'38"	S.I.h.	24/7/82
	6 a 8½ cpos. de El Temido 57	I.Gorrais	57	72.203	en	703.104	1'35"	S.I.p.	5/6/82
2	1 por 10 cpos. a Sky Pride 57	H.Prieto	57	244.540	en	539.854	1'48"4/5	S.I.n.	4/9/82
	2 a ¾ cpo. de Jugueteante 57	H.Prieto	57	238.414	en	1.270.835	1'49"1/5	S.I.n.	8/8/82
	5 a 5½ cpos. de Sant 51	A.Etchart	54	30.263	en	391.837	2'16"2/5	S.I.n.	2/4/82
3	1 por ½ pzo. de War Eagle 57	A.Etchart	57	102.132	en	1.026.189	2'16"4/5	S.I.n.	15/8/82
	1 por 1½ cpo. de Cyclone 57	A.Etchart	55	78.996	en	283.862	1'36"2/5	Arg.n.	1/8/82
	3 a 8 cpos. de Beatnik 57	A.Etchart	57	98.268	en	350.314	1'48"4/5	Arg.h.	25/7/82
4	3 a 4½ cpos. de Guston 56	J.Batruni	56	141.379	en	511.909	1'35"3/5	S.I.n.	1/9/82
	7 a vs. cpos. de T.Cerezo 55	J.Batruni	55	51.045	en	287.005	2'37"2/5	L.P.n.	7/2/82
	3 a 3 cpos. de N.Dandy 54	J.Batruni	50	32.340	en	465.786	1'32"3/5	S.I.n.	23/1/82
5	5 a 9 cpos. de N.Dandy 56	V.Sanguinetti	56	79.240	en	713.980	2'35"	Arg.n.	18/4/82
	1 por 2 cpos. de LWay 56	V.Sanguinetti	56	15.710	en	129.564	2'1"	Arg.n.	21/3/82
	10 a 12 cpos. de I'M Glad 56	E.Jara	54	107.610	en	2.006.712	2'22'4/5	S.I.n.	13/12/81
6	1 por ½ cpo. a El Temido 59	O.Dominguez	59	127.143	en	650.261	1'38"	S.I.h.	24/7/82
	1 por 4 cpos. à Lonelyherst 56	O.Dominguez	56	109.822	en	287.361	1'35"4/5	S.I.n.	27/6/82
	1 por 2½ cpos. a Gatsby 56	O.Dominguez	56	302.590	en	866.473	1'46"4/5	S.I.n.	25/5/82
7	1 por ¾ cpo. a Propicio 61	H.Libré	50	92.838	en	429.534	1'48"3/5	Arg.n.	17/8/82
	2 a ½ cpo. de El Olympo 59	H.Libré	59	244.942	en	650.261	1'38"	S.I.h.	24/7/82
	1 por 4 cpos. a S.Gold 57	H.Libré	57	32.290	en	207.326	1'34"4/5	Arg.n.	26/6/82
8	2 a 4 cpos. de El Temido 57	L.Alzamora	57	51.518	en	207.226	1'34"4/5	Arg.n.	26/6/82
	1 por 2½ cpos. a Lucky 60	L.Alzamora	57	11.930	en	328.096	1'34"1/5	Arg.n.	23/5/82
	1 por ½ cpo. a Yelmo 56	L.Alzamora	50	7.910	en	680.936	1'34"2/5	S.I.n.	24/4/82

distancia.

De todos modos, **El Temido** ya anduvo cerca y anda bien. **Montego** agrega un curriculum que hasta cuenta el impacto sobre Lucky Way en 2'1"... ¡y todavía hay amenazas como para que entremos de firme en el análisis de la cartilla!

PARTIDAS

LONGDON, H.Prieto, 800 en 51"3/5, Argentino.
MONTEGO, V.Sanguinetti, 800 en 53", San Isidro.
EL OLYMPO, O.Dominguez, 800 en 54"2/5, San Isidro.
EL TEMIDO, H.Libre, 800 en 53", San Isidro.

CON OTELO, VAMOS BIEN SEGUROS

7 CON OTELO, 57 kilos: En sus buenos tiempos fue postulado como mejor millero, integrando la terna en San Isidro, pero después vino la época mala, acompañada de un período de inactividad y el resurgir en los últimos tiempos. Y ahora está en condiciones de tener un desempeño más efectivo que el que le significó un cuarto puesto de El Olympo, El Temido y Yatero en el césped. Más que nunca se confía en la amplia rehabilitación del hijo de Yata Nahuel. Su desempeño en privado, así permite esperarlo.

10 YATERO, 57 kilos: No le temen a sombras ni bultos que se meneen —por más Con Otelo, que se trate—, ya que lo realizado en su última presentación es muy importante, porque ganarle a Ostonde por un cuerpo configura una hazaña o algo parecido. Venía de un segundo de Cobrador Bluff, después ampliamente superado con el triunfo recordado, que es justamente el principal apoyo para su chance en esta oportunidad.

2 CORTEJANTE, 57 kilos: Trajo dinamita en la atropellada el pupilo de Pellegatta, que en el disco superó por tres cuerpos a Emperor Waltz en 1'36"2/5 para la milla. Fue un volver a las luchas con muchos ímpetus y el del hijo de Practicante, ubicado ahora como un bravo tercero en discordia.

SAN ISIDRO 12ª CARRERA

Pr. PELAYO (finaliza 11ª apuesta doble - comienza 12ª apuesta doble) - 1.600 Mts. A las 19.10
(APUESTAS A GANADOR, SEGUNDO, TERCERO, EXACTA Y TRIFECTA)

4 ULT. PERF.	ANOTADOS	JOCKEY	e/k. PADRE-MADRE	CUIDADOR
5S 0S 3S 0S	1 STORM PUB	J.Maciel	5/57 Pappe II-Templadushka	J.Calistro
1A 2A 2S 1A	2 CORTEJANTE	O.Labanca-3	5/57 Practicante-Controlada	R.Pellegatta
6L 6A 1A 0L	3 MENDACO	A.Etchart	7/54 Incairuly-Ricanita	M.Vidarte
0S 5S 3S 3S	4 PUNTAL	no correrá	6/54 Amateur-Punta Brava	J.Etchechoury
0S 3S 0A 0S	5 LINCOLN RED	M.Planas-3	5/54 Bauprés-Denier	I.Ardohain
6S 6S 1S 0S	6 BUSCAMAR	R.Ramallo-3	6/54 Alphabet-Rocamar	J.Buruzungaray
4S 3A 0S 2S	7 CON OTELO	V.Sanguinetti	5/57 Yata Nahuel-Infanta Carlota	R.Cisneros
1L 1L 0S 6S	8 PROGRAMADO	no correrá	5/57 Stallwood-Nylanca	J.Maldotti
4S 1S 2S 1S	9 DESENFADADO	H.Libré	5/57 Banner Sport-Postinera	M.Carranza
1S 2S 0S 6S	10 YATERO	J.Batruni	6/57 Mysolo-Yassu	F.Martín
0A 0S 4L 4L	11 MANCHON	L.Triviño	5/54 Mantopán-La Iliada	E.Martucci
0S 5S 0A 1S	12 ADJUNTO	G.Sena	7/54 Snow Glass-Little Mary	H.Ramírez
0A 0A 0A 0S	13 SELECTISIMO	M.Barroso	6/54 El Exclusivo-Baleares	R.Vercelli
0A 0L 0S 1L	14 EASY MAN	H.Castro-3	5/54 Mantecón-Escolania	F.Hilarrachea

Candid.: CON OTELO (7) *Enem.: Yatero (10)* *Sport: Cortejante (2)*

LAS TRES ULTIMAS ACTUACIONES DE CADA COMPETIDOR

1	5 a 2½ cpos. de G. Milico 56	J.Maciel	55	142.534	en	982.735	1'24"1/5	S.I.n.	8/9/82
	9 a 6 cpos. de Yatero 56	C.Cáceres	56	62.534	en	1.928.373	1'36"	S.I.n.	25/8/82
	3 a 2½ cpos. de Yucal 51	R.Galloso	55	22.534	en	426.358	1'48"1/5	S.I.n.	12/3/82
2	1 por 3 cpos. a E. Waltz 56	O.Labanca	55	114.253	en	386.273	1'36"2/5	Arg.n.	5/9/82
	2 a ¾ cpo. de G. Pelete 56	O.Labanca	55	23.435	en	182.937	1'36"2/5	Arg.p.	7/7/82
	2 a 7 cpos. de L. Gold 56	O.Labanca	56	6.253	en	652.978	1'39"2/5	S.I.p.	19/6/82
3	6 a 11 cpos. de Facazo 56	A.Etchart	56	7.263	en	224.635	2'16"2/5	Arg.n.	25/4/82
	1 por ½ cpo. a S. Diver 56	A.Etchart	55	2.223	en	131.452	1'38"2/5	Arg.n.	7/4/82
	11 a vs. cpos. de I. Cantor 56	J.Maciel	56	25.343	en	213.645	1'43"	L.P.p.	18/3/82
4	8 a 6 cpos. de C. Bluff 56	M.Palacios	55	82.634	en	1.982.883	1'37"	S.I.n.	15/8/82
	5 a 2½ cpos. de S. y Pampa 56	C.Pezoa	54	72.634	en	661.425	1'39"2/5	S.I.p.	21/7/82
	3 a 6 cpos. de Haisltone 56	J.Palacios	54	112.343	en	426.353	1'38"2/5	S.I.p.	2/6/82
5	9 a vs. cpos. de Frontal 56	P.Garnica	55	52.634	en	826.354	2'16"	S.I.n.	1/9/82
	3 a 7 cpos. de L. Gold 56	M.Plana	54	5.263	en	627.387	1'39"2/5	S.I.p.	19/6/82
	9 a 14 cpos. de El Revoltijo 56	M.Plana	56	1.738	en	152.737	1'22"2/5	Arg.n.	28/5/82
6	6 a 13 cpos. de G. Trueno 56	R.Fernández	55	13.524	en	297.836	2'15"	S.I.n.	11/4/82
	6 a 5 cpos. de Hailstone 56	R.Ramallo	54	21.435	en	348.273	1'34"2/5	S.I.n.	24/3/82
	1 por 2 cpos. a Frontal 56	R.Ramallo	54	42.534	en	413.989	1'36"	S.I.n.	10/3/82
7	4 a 6 cpos. de El Olympo 56	V.Sanguinetti	56	125.343	en	625.308	1'38"	S.I.h.	24/7/82
	3 a 5 cpos. de El Temido 56	R.Laitán	55	4.283	en	293.738	1'34"2/5	Arg.n.	26/6/82
	7 a 11 cpos. de El Temido 56	E.Jara	56	36.253	en	762.635	1'35"	S.I.p.	5/6/82
8	1 por 4 cpos. de El Pajar 56	V.Sabin	55	72.634	en	398.393	1'40"	L.P.n.	26/8/82
	1 por 3 cpos. a Buguet 56	V.Sabin	56	62.539	en	370.839	1'33"	L.P.n.	12/8/82
	7 a 7½ cpos. de Yo Solo 56	V.Sanguinetti	55	111.625	en	927.386	1'40"2/5	S.I.n.	18/7/82
9	4 a 8½ cpos. de Cortejante 52	H.Libré	57	21.904	en	627.245	1'39"2/5	S.I.p.	19/6/82
	1 a ½ cpo. de Rubistein 57	H.Libré	57	62.743	en	211.435	58"2/5	S.I.p.	14/5/82
	2 a 4 cpos. de L. Red 50	H.Libré	54	91.638	en	341.441	1'10"	S.I.p.	21/4/82
10	1 por 1 cpo. a Ostonde 56	J.Batruni	55	72.634	en	1.083.972	1'36"2/5	S.I.n.	25/8/82
	2 a, pzo. de C. Bluff 56	J.Batruni	56	124.363	en	1.982.883	1'37"	S.I.n.	15/8/82
	8 a 9 cpos. de S. y Pampa 56	A.Tarraño	55	162.534	en	667.856	1'39"2/5	S.I.p.	21/7/82
11	11 a vs. cpos. de Cortejante 56	I.Aguirre	55	4.487	en	372.635	1'36"2/5	Arg.n.	5/9/82
	13 a 11 cpos. de G. Milico 56	L.Triviño	56	42.635	en	798.273	1'23"2/5	S.I.n.	6/8/82
	4 a 5 cpos. de Mr. Perrins 56	H.Ripoli	55	28.383	en	287.637	1'34"	L.P.f.	3/6/82
12	10 a 11 cpos. de El Lote 57	M.Salces	57	50.526	en	655.503	1'34"1/5	S.I.n.	4/10/81
	5 a 6 cpos. de El Lote 54	J.Batruni	57	40.198	en	265.613	1'48"2/5	S.I.n.	4/9/81
	7 a 5 cpos. de A. Dream 54	J.Batruni	54	14.180	en	170.888	1'37"1/5	Arg.n.	22/8/81
13	7 a 11 cpos. de Cortejante 56	M.Barroso	51	425	en	372.635	1'36"2/5	Arg.n.	5/9/82
	8 a 13 cpos. de Totem 56	A.Cervantez	54	554	en	372.634	1'12"	Arg.n.	17/8/82
	13 a 14 cpos. de Alfredo 56	A.Cervantez	55	1.627	en	338.293	56"2/5	Arg.h.	25/7/82
14	8 a 13 cpos. de Cortejante 56	H.Castro	56	1.334	en	372.635	1'36"2/5	Arg.n.	5/9/82
	8 a 9 cpos. de Arioso 56	C.Labeque	54	12.435	en	142.635	1' 7"	L.P.n.	15/4/82
	16 a vs. cpos. de R. Heart 56	C.Labeque	56	7.283	en	688.736	56"	S.I.n.	5/3/82

PARTIDAS

LINCOLN RED, M.Planas, 800 en 53", Argentino.
YATERO, J.Batruni, 800 en 52", Argentino.
EASY MAN, H.Castro, 800 en 52", Argentino.
CORTEJANTE, C.Labanca, 800 en 53"2/5, San Isidro.
PUNTAL, C.Pezoa, 800 en 54", San Isidro.
CON OTELO, V.Sanguinetti, 800 en 52", San Isidro.
PROGRAMADO, R.Laitan, 800 en 53"2/5, San Isidro.
ADJUNTO, G.Sena, 800 en 52", San Isidro.

DEBERA HACERLA LO MAS SIMPLONA

8 SIMPLONA, 57 kilos: Luego de escoltar a The Fog a tres cuerpos en 56" en esta pista, comenzó el tobogán y una serie de actuaciones deslucidas que no coincidian con otras brillantes cumplidas por la hija de New Noble. Su última actuación fue en la arena palermitana, que no la favorece como el césped, alcanzando un significativo quinto puesto de Tayacama a seis cuerpos luego de sufrir serios tropiezos en la largada. Su vuelta a la pista que más le conviene puede significarle volver a su nivel y cumplir una exitosa actuación con un dividendo reconfortante. Por algo sigue la "Fiera" firme en la montura de la pupila de Motta.

10 VENTURIANA, 57 kilos: Ha sabido realizar actuaciones valiosas sobre todo en el césped y su buen comportamiento en privado hacen confiar para que cumpla una lucida actuación. En su último compromiso finalizó cuarta de La Experta a 3½ cuerpos en 1'10"2/5, jugada como imperdible. El acorte de dos cuadras agrandan sus posibilidades y donde se maten en la delantera es muy capaz de venir como una tromba y pasarlas por arriba de los 200 a la raya.

11 NOTE BALL, 57 kilos: Es especialista en este piso y prueba de ello son las seis actuaciones cumplidas donde solamente una vez quedó fuera del marcador. En las restantes anduvo a las trompadas con las ganadoras. Viene de escoltar a Coisa Linda en 1.400 metros a cuatro cuerpos en 1'25"2/5. Su retorno a la recta agranda considerablemente sus pretensiones y "Superman" en su silla la hace más temible.

2 CHAMARRA, 57 kilos: Vino del interior con fama de ligera espectacular y no pudo concretar esas referencias, aunque se comportó aceptablemente. Pero pasó a manos del clan Bianchi y luego de escoltar a Galicana a un cuerpo en la recta sanisidrense, fue a la arena palermitana y alcanzó el ascenso derrotando a Dalwood por seis cuerpos al galope en 58"1/5. Siguió progresando y con una suelta ideal para hacer valer sus notables ligerezas se apresta a repetir en la categoría superior.

15 DEGRADEE, 57 kilos: Buen tercero de Tayacama a cuatro cuerpos alcanzó en la arena palermitana. Quedó a tiro para superarlo y donde se acomode a tiempo puede derribar los totalizadores. Para mejor lleva la ayuda de Galicana que le costó alcanzar el ascenso, pero es muy capaz de repetir.

9 PINKINA, 57 kilos: No le sobró mucho al ganar, pero como es ligera de esas que meten miedo vamos a pensar que con una monta como Valdivieso, la rosarina que atiende Michy está para "garrotear". El respaldo de su éxito por un largo sobre Hipertensa en 58"2/5 es tan firme que si llega a acomodarse en el césped ¡ni la verán!

PARTIDAS

GALICANA, E.Liceri, 800 en 51", Argentino.
SURAMA, J.Abregú, 600 en 38"3/5, San Isidro.
SNOW VEDETTE, E.Tasende, 600 en 38"2/5, San Isidro.
LA VALEROSA, V.Centeno, 600 en 38", San Isidro.
CANTAIS, J.Cervantes, 600 en 39", San Isidro.
VENTURIANA, J.Michelli, 600 en 38"3/5, San Isidro.
NOTE BALL, V.Sanguinetti, 600 en 38", San Isidro.

SAN ISIDRO — 13ª CARRERA

Pr. REGIDOR (finaliza 12ª ap. doble - comienza ap. exacta doble) - 1.000 Mts. **A las 19.45**
(APUESTAS A GANADOR, SEGUNDO, TERCERO, IMPERFECTA Y TRIFECTA)

4 ULT. PERF.	ANOTADOS	JOCKEY	e/k.	PADRE-MADRE	CUIDADOR
1S 6S 0S 3S	1 SURAMA	J.Abregú	4/57	Sweet Forli-Bela Raquela	E.Sola
1A 2S 5S 6S	2 CHAMARRA	D.Orcellet-2	4/57	Indian Black-Disciplinada	A.Castro
4L 6L 4L 0L	3 SEA HIPPIE	D.Dominguez	4/57	Snow Hippy-Sea Secret	E.Clerc
1S 2S 5S 2S	4 SNOW VEDETTE	E.Tasende	4/57	Beniamino-Verdolaga	V.Davicino
2S 2A 6A 0A	5 LA VALEROSA	V.Centeno	4/55	Bold Hour-Branding Intent	L.Crosato
0L 0L 0L 0L	6 BLOWZELINDA	J.Borda	4/57	Bloomy-Ara Resa	C.Aguirre
0A 0L 6S 4S	6aCALMAGLASS	A.Cervantes	4/57	Snow Glass-Concreta	D.Ojeda
1S 3S 0S 0S	7 CANTAIS	J.Cervantes-3	4/57	Blue Diamond II-Isis	J.Etchechoury
5A 0S 6S 4S	8 SIMPLONA	J.Maciel	4/57	New Noble-Sample	M.Motta
1A 2S 5A —	9 FINKINA	J.Valdivieso	4/57	Finance King-Bebel	M.Michy
4S 6A 5S 2S	10 VENTURIANA	J.Michelli	4/57	Big Raff-Morocha Linda	J.Maldotti
2S 5S 2S 1S	11 NOTE BALL	V.Sanguinetti	4/57	Snow Ball-The Note	E.Ferro
1S 0S 3S 0A	12 AKU GRACIELA	G.Sena	4/57	Aku Aku-Babucha	H.Vazón
1S 0S 3S 2S	12aDOÑA PAOLA	L.Alzamora	4/57	Dátil-Mark Fine	E.Maciel
3L 1L 6S 2L	13 SULULA	V.Aguirre-2	4/57	Súbdito-Hula Hula Hula	J.Zubiri
0A 1A 0A 0S	14 INDIA ARARA	C.Flores-2	4/57	Indian Summer-Popelina	S.Scabone
3A 5A 1A 5S	15 DEGRADEE	A. de Arriba	4/57	Dairy-Sersendre	R.Marinetti
1S 2S 6S 0S	15aGALICANA	E.Liceri	4/57	Gallion-Betica	O.Ojeda

Candid.: SIMPLONA (8) *Enem.: Venturiana (10)* *Sport: Note Ball (11)*

LAS TRES ULTIMAS ACTUACIONES DE CADA COMPETIDOR

1	1 por 2 cpos. a C. Karina 56	J.Abregú	51	59.399	en	688.420	58"2/5	S.I.h.	4/8/82
	6 a 10 cpos. de Aspi 56	J.Abregú	50	95.220	en	523.093	1' 1"2/5	S.I.p.	21/7/82
	9 a 8 cpos. de Opalina 56	J.Romero	52	96.506	en	475.369	58"	S.I.n.	30/5/82
2	1 por 6 cpos. a Dalwood 57	D.Orcellet	54	267.910	en	636.315	58"1/5	Arg.n.	5/9/82
	2 a 1 cpo. de Galicana 56	D.Orcellet	50	324.203	en	1.081.541	57"3/5	S.I.n.	15/8/82
	5 a 8 cpos. de Surama 56	G.Sena	53	113.310	en	688.420	58"1/5	S.I.h.	4/8/82
3	4 a 2 cpos. de Tranakia 56	D.Dominguez	50	15.995	en	192.980	1' 1"2/5	L.P.p.	29/8/82
	6 a 6 cpos. de F. Sandalla 56	H.Ripoll	51	11.025	en	173.885	1' 7"1/5	L.P.n.	12/8/82
	4 a 3 cpos. de Liorna 56	H.Ripoll	50	3.160	en	93.860	1' 8"1/5	L.P.p.	22/7/82
4	1 por 2½ cpos. a Raffica 56	E.Tasende	50	187.439	en	910.184	58"2/5	S.I.n.	1/9/82
	2 a 3 cpos. de Cantais 54	E.Tasende	57	171.211	en	837.708	58"	S.I.n.	15/8/82
	5 a 3 cpos. de A. Graciela 56	E.Tasende	56	172.890	en	880.939	58"3/5	S.I.h.	4/8/82
5	2 a 1½ cpo. de Qué Martes 57	V.Sanguinetti	55	122.782	en	485.744	57"4/5	S.I.n.	2/7/82
	2 a ½ pzo. de M. Cadeau 56	E.Bortulé	56	1.770	en	134.762	58"2/5	Arg.n.	14/6/82
	6 a 12½ cpos. de Fabulous 56	E.Bortulé	56	910	en	144.578	1'23"1/5	Arg.n.	28/5/82
6	9 a 12½ cpos. de Native Ski 57	R.Comas	57	2.715	en	138.885	1' 7"	L.P.n.	12/8/82
	8 a 9½ cpos. de Eugenie 56	R.Comas	56	1.130	en	110.805	1'10"2/5	L.P.f.	10/6/82
	7 a 11 cpos. de D. Treat 55	H.Olivera	56	1.785	en	62.465	1' 9"3/5	L.P.f.	9/5/82
6	7 a 6½ cpos. de Sang 56	A.Cervantes	51	932	en	305.554	58"2/5	Arg.n.	22/8/82
	8 a 7 cpos. de F. Sandalia 56	C.Pintos	50	20.910	en	173.885	1' 7"1/5	L.P.n.	12/8/82
	6 a 8½ cpos. de Nashville 57	R.Cervantes	57	42.037	en	1.189.447	58"2/5	S.I.h.	31/7/82
7	1 por 3 cpos. a S. Vedette 57	J.Cervantes	54	289.259	en	837.708	58"	S.I.n.	15/8/82
	3 a 2 cpos. de A. Graciela 56	J.Cervantes	51	274.816	en	880.939	58"3/5	S.I.h.	4/8/82
	11 a 12½ cpos. de Demisel 56	J.Palacios	50	40.970	en	158.960	58"1/5	S.I.n.	2/7/82
8	5 a 6 cpos. de Tayacana 56	J.Maciel	56	20.285	en	493.990	57"1/5	Arg.p.	10/9/82
	8 a 9½ cpos. de Nashville 57	V.Sanguinetti	57	196.253	en	1.189.447	58"2/5	S.I.h.	31/7/82
	6 a 4 cpos. de Pistolada 56	V.SAnguinetti	56	160.168	en	541.679	58"3/5	S.I.p.	14/5/82
9	1 por 1 cpo. a Hipertensa 57	J.Valdivieso	57	62.105	en	193.435	58"2/5	Arg.n.	5/9/82
	2 a ½ cza. de La Comparsa 56	E.Carello	50	218.730	en	945.564	58"	S.I.n.	1/9/82
	5 a 16 cpos. de Tayacana 57	E.Carello	57	66.052	en	489.686	56"3/5	Arg.n.	11/8/82
10	4 a 3½ cpos. de La Experta 56	J.Michelli	51	189.177	en	828.711	1'10"2/5	S.I.n.	1/9/82
	6 a 6 cpos. de Sang 56	J.Michelli	50	24.410	en	305.550	58"2/5	Arg.n.	22/8/82
	5 a 6¾ cpos. de Maurya 56	J.Michelli	56	50.618	en	345.614	58"4/5	S.I.p.	20/2/82
11	2 a 4 cpos. de C. Linda 56	V.Sanguinetti	56	159.029	en	748.745	1'25"2/5	S.I.n.	21/8/82
	5 a 2 cpos. de Extorsive 56	R.Rossi	50	240.140	en	998.358	1'26"	S.I.n.	9/7/82
	2 a ½ cpo. de Chiruf 56	R.Rossi	56	71.447	en	644.594	1'27"3/5	S.I.n.	16/5/82
12	1 por ½ pzo. a Galicana 56	C.Bertoldi	56	23.317	en	880.939	58"3/5	S.I.h.	4/8/82
	7 a 9½ cpos. de Cervina 56	C.Bertoldi	56	12.916	en	254.331	1' 1"1/5	S.I.p.	22/6/82
	3 a 6 cpos. de Meya Loca 56	E.Jara	56	29.208	en	498.230	59"4/5	S.I.p.	14/5/82
12	1 por 2 cpos. a O. Cat 56	E.Martinez	56	30.163	en	609.525	58"1/5	S.I.n.	15/8/82
	7 a 7½ cpos. de A. Graciela 56	E.Martinez	55	63.380	en	880.939	58"3/5	S.I.h.	4/8/82
	3 a 2½ cpos. de Reparación 56	J.Ferro	50	50.921	en	449.150	1' 4/5	S.I.p.	21/7/82
13	3 a 2½ cpos. de F.Sandalia 56	V.Aguirre	50	17.915	en	173.885	1' 7"1/5	L.P.n.	12/8/82
	1 por 5 cpos. a Bokabella 56	V.Aguirre	56	19.670	en	67.720	1'12"1/5	L.P.n.	5/8/82
	6 a 2½ cpos. de Fanega 56	V.Aguirre	56	49.203	en	530.098	1' 1"	S.I.p.	21/7/82
14	12 a 12 cpos. de Proville 57	R.Laitán	57	27.852	en	194.040	1'12"3/5	Arg.n.	7/8/82
	1 por 5 cpos. de Seriada 56	R.Laitán	56	18.810	en	156.498	• 57"2/5	Arg.n.	7/5/82
	7 a 7 cpos. de G. Calandria 56	R.Laitán	56	46.511	en	217.964	58"	Arg.n.	10/4/82
15	3 a 4 cpos. de Tayacana 56	A.De Arriba	56	35.905	en	493.990	57"1/5	Arg.p.	10/9/82
	5 a 3½ cpos. de Sang 56	A.De Arriba	56	15.848	en	305.554	58"2/5	Arg.n.	22/8/82
	1 por el pzo. a P. Lady 56	E.Liceri	56	4.160	en	99.124	1'11"2/5	Arg.n.	23/5/82
15	1 por 1 cpo. a Chamarra 56	E.Liceri	56	275.239	en	1.081.541	57"3/5	S.I.n.	15/8/82
	2 a ½ pzo. de A. Graciela 56	E.Liceri	56	57.865	en	880.939	58"3/5	S.I.h.	4/8/82
	6 a 8 cpos. de Cervina 56	P.Garnica	50	27.505	en	254.331	1' 1"1/5	S.I.p.	22/6/82

FRAY DECO, LO MEJOR PARA "SALIR"

11 FRAY DECO, 57 kilos: Cuatro corridas, una ganada y tres perdidas, pero qué manera de perder llegando segundo. Un legajo que luce con orgullo el hijo de Frari y que ahora lo lleva alto en los cálculos de probabilidades, para ser más terminantes a la cabeza de la evaluación de chanas. Por otra parte, no puede considerarse que sea una contra brava el tener que actuar por primera vez en el césped, para lo que Mariano Penna ya habrá adoptado los recaudos del caso. Su última gestión, la del domingo 5, le valió un segundo puesto a un cuerpo de Maniador en 1'37" y desde entonces siguió adelantando a pasos agigantados.

3 GLEE, 57 kilos: Está corriendo con muy buen resultado el hijo de Dancing Moss y en consecuencia tiene ganado un lugar importante entre los indicados a resolver la lucha. También se contó en la carrera que Maniador le ganó a Fray Deco, arribando en el tercer puesto a dos largos del actual favorito. Corrió entre los de adelante y en cierto momento alentó esperanzas de triunfo, precisamente cuando asumió la vanguardia, pero al final aflojó un poco. Aunque Fray Deco lo postergó con facilidad, esta vez puede llegar a comprometerlo.

14 EL EDUARD, 57 kilos: Siempre está en la cartelera el pensionista de Juan Climaco Martínez al que se le está acercando la hora del segundo impacto. Una serie de clasificaciones en los puestos importantes del marcador lo indican como contra de cuidado para los más mentados del lote. Dejarlo afuera en la cuatrifecta puede ser un error imperdonable. Contra de mucho riesgo.

5 FRANCIS SWING, 57 kilos: Rumores escalofriantes hay en torno del hijo de Francis U. Viene del Bosque auspiciado por muy buenas performances, en la última de las cuales resignó posiciones en los tramos finales para clasificarse en pos del empate protagonizado por Marchand y Januario, pero llegando a tan solo medio cuerpo. Se justifica su traslado a San Isidro, pues puede hacerse valer, aunque la cosa pinta brava.

2 CORAJUDO, 57 kilos: Venía de una serie de performances desprovistas de mérito, pero de pronto despertó filtrándose en el marcador. Prueba de los progresos evidenciados por el pensionista de Seoane, que ahora se convierte en uno de los lances mejor rumbeados de la carrera. Está pagando bien y para no desaprovecharlos conviene ponerle unos valecitos.

7 AREFUE, 57 kilos: Habrá que tener en cuenta al hijo de Aretino, porque todas sus últimas producciones son las propias de un ejemplar que está llamado a ganar en cualquier momento. Dos terceros puestos y un segundo, todo en el césped, avalan sus pretensiones. Porque con eso basta para que los favoritos teman por su suerte.

15a ROD, 57 kilos: La gran salidera ¡a 50 pesos! Aún siendo bueno el séptimo cercano a Minyas, no representó ni la mitad de arrimes como el cuarto a tres cuerpos de Sacrílego o el tercero de Favorito.

SAN ISIDRO — 14ª CARRERA

Pr. SAN REMO II — **(finaliza apuesta exacta doble) - 1.600 Mts.** — **A las 20.20**

(APUESTAS A GANADOR, SEGUNDO, TERCERO, IMPERFECTA Y CUATRIFECTA)

4 ULT. PERF.	ANOTADOS	JOCKEY	e/k.	PADRE-MADRE	CUIDADOR
0A 0L 4L 0S	1 VINTZI	R.Astorga-4	5/57	Vin Vin-Mitzi	P.Spinelli
3A 0S 6S 0S	2 CORAJUDO	P.Cruz-4	5/57	Four Fingers-Colonnette	C.Sáenz
3A 1A 0S 2A	3 GLEE	V.Centeno	5/57	Dancing Moss-Glint	L.Crosato
3L 0L 5L 5L	4 ORUMIEH	A.Giannino	6/57	Debussy-Khochboo	E.Escobedo
3L 1L 0S 0A	5 FRANCIS SWING	C.Vera-4	5/57	Francis U.-Doriletta	N.Lugrin
0S 1S 6A 0S	6 ANOCHECIDO	O.Labanca-3	5/57	Seduprel-Tardecer	H.Martínez
2S 3S 3S 0A	7 AREFUE	J.Palacios	5/57	Aretino-Fuegosa	O.Cabrera
0S 6A 6S 5A	8 MAGIAN	A. de Arriba	5/57	Motivator-Milium	R.Marinetti
0S 0S 4S 0S	9 DON MONTERO	C.Agüero	6/57	Simplón-Sea Witch	H.Sánchez
0S 6S 5S 0S	9aEL MARSHALL	J.Oural	4/57	El Abra-Snow Madness	M.Sarachi
6S 0S 0A 0A	10 WORLD GLORY	A.Etchart	6/57	Broken Penny-Lady Dancer	E.Fillol
2A 2A 1A 2A	11 FRAY DECO	J.Jarcovsky	5/57	Frari-Qué Churrasco	M.Penna
6L 0L 0S 5S	12 AKUMANSO	G.Sena	5/57	Aku Aku-Mancilla	H.Vazón
0S 0S 4A 1S	13 THE DANDY	E.Liceri	5/57	Thyco-Oh Beauty	N.Caballero
3S 2S 3S 3A	14 EL EDUAR	J.Valdivieso	5/57	El Balazo-Optima	J.Martínez
0S 0S 0S 1A	15 DOCTOR DONARI	R.Durante	6/57	All Sun-Kalewa	J.Savio
0S 4S 2S 2S	15aROD	D.Cabral	5/57	Faridoon-Rochel	H.Torres

Candid.: F. DECO (11) — *Enem.: Glee (3)* — *Sport: El Eduar (14)*

LAS TRES ULTIMAS ACTUACIONES DE CADA COMPETIDOR

1	9 a vs. cpos. de Afilando 56	P.Cruz	55	625	en	44.736	1'37"2/5	Arg.n.	9/5/82
	12 a vs. cpos. de Gorriao 56	J.Núñez	56	7.263	en	171.552		L.P.n.	25/4/82
	4 a 6 cpos. de El Evasor 56	O.Frávega	51	11.625	en	58.273	1'28"2/5	L.P.n.	9/4/82
2	3 a 6 cpos. de Claridante 56	P.Cruz	54	12.534	en	192.837	1'52"4/5	Arg.n.	11/8/82
	10 a 11 cpos. de Verlegend 56	P.Cruz	56	62.534	en	772.635	1'37"2/5	S.I.h.	4/8/82
	6 a 5 cpos. de C. Rush 56	E.Jara	51	52.433	en	492.837	1'39"	S.I.n.	2/7/82
3	3 a 3 cpos. de Maniador 56	V.Sanguinetti	56	32.736	en	129.303	1'37"	Arg.n.	5/9/82
	1 por 3 cpos. a Hackmore 56	V.Centeno	55	66.253	en	181.383	1'26"2/5	Arg.n.	20/8/82
	7 a 13 cpos. de Belsino 56	R.Zalazar	54	192.837	en	446.253	1'29"	S.I.p.	21/7/82
4	3 a 7½ cpos. de V. Quick 56	J.Martínez	55	4.263	en	112.314	1'39"	L.P.p.	24/5/82
	7 a 11 cpos. de Cachimbo 56	R.Nistico	54	11.645	en	293.738	1'16"	L.P.p.	6/6/82
	5 a 3 cpos. de C. Vapor 56	P.Peralta	55	11.535	en	524.309	1'28"2/5	L.P.n.	30/5/82
5	3 a 1 cpo. de Januario 56	C.Vera	56	52.634	en	377.828	1'40"	L.P.n.	2/9/82
	1 por 4 cpos. a Arasay 56	C.Vera	55	12.649	en	62.534	1'35"	L.P.n.	19/8/82
	5 a 4 cpos. de Maniador 56	C.Vera	54	1.152	en	42.978	1'37"2/5	S.I.n.	1/6/82
6	7 a 13 cpos. de Verlegend 56	O.Labanca	56	36.253	en	772.635	1'37"4/5	S.I.h.	4/8/82
	1 por 5 cpos. a Maniador 56	O.Labanca	55	8.827	en	185.423	1'41"2/5	S.I.n.	22/6/82
	6 a vs. cpos. de Cachimbo 56	C.Labanca	56	5.263	en	72.638	1'15"	Arg.n.	11/5/82
7	2 a ½ pzo. de Belgico 56	J.Palacios	55	42.633	en	283.730	1'42"2/5	S.I.h.	19/6/82
	3 a 5½ cpos. de El Altivo 56	M.Arias	51	22.315	en	447.263	1'35"	S.I.p.	2/6/82
	3 a 3½ cpos. de O. Horse 56	M.Arias	55	2.775	en	239.830	1'52"2/5	S.I.n.	6/5/82
8	10 a 13 cpos. de Minyas 56	A.De Arriba	55	16.253	en	682.737	1'40"3/5	S.I.n.	28/8/82
	6 a 13 cpos. de Indic 54	A.De Arriba	54	5.928	en	192.873	1'39"1/5	Arg.n.	20/8/82
	6 a 13 cpos. de Verlegend 56	A.De Arriba	56	82.736	en	772.635	1'37"2/5	S.I.n.	4/8/82
9	8 a 13 cpos. de S. Stop 56	C.Agüero	55	4.263	en	782.733	1'24"	S.I.n.	12/8/82
	8 a 11 cpos. de Renuevo 56	C.Agüero	54	24.151	en	526.343	59"	S.I.n.	24/7/82
	4 a 4 cpos. de Jano 56	C.Agüero	56	13.524	en	925.364	1'13"2/5	S.I.n.	9/7/82
9	10 a vs. cpos. de Tablazo 56	J.Oural	55	124.353	en	972.836	1'54"2/5	S.I.n.	8/7/82
	6 a 13 cpos. de Amindorante 56	J.Oural	56	15.243	en	526.343	1'39"2/5	S.I.n.	2/7/82
	5 a 3 cpos. de Belgico 56	I.Gomez	54	11.253	en	283.736	1'24"	S.I.p.	19/6/82
10	6 a 13 cpos. de B. Balconero 56	W.Blanco	55	72.534	en	144.782	1'55"	S.I.p.	12/9/82
	10 a vs. cpos. de Disney 56	I.Sequeira	54	882	en	142.635	1'12"2/5	Arg.h.	10/2/82
	10 a vs. cpos. de Comandante 56	I.Sequeira	54	1.453	en	114.526	1'37"2/5	Arg.n.	6/2/82
11	2 a 1 cpo. de Maniador 56	J.Jarcovsky	56	62.837	en	129.839	1'37"	Arg.n.	5/9/82
	2 a 4 cpos. de Indic 56	J.Jarcovsky	55	62.534	en	197.883	1' 3"2/5	Arg.n.	20/8/82
	1 por 2½ cpos. de Belfo 56	H.Costantino	56	25.311	en	68.622	1'36"2/5	Arg.n.	29/6/80
12	6 a 11 cpos. de Januario 56	C.Bertoldi	55	32.883	en	372.837	1'40"	L.P.n.	2/9/82
	7 a 13 cpos. de Vilamane 56	C.Bertoldi	56	42.533	en	322.839	1'27"2/5	L.P.n.	19/8/82
	9 a 13 cpos. de Verlegend 56	C.Bertoldi	55	34.253	en	722.435	1'37"2/5	S.I.h.	4/8/82
13	7 a 11 cpos. de L. Night 56	C.Ramirez	55	134.253	en	672.634	1'24"	S.I.n.	4/9/82
	7 a 11 cpos. de Fabulador 56	C.Pezoa	54	52.430	en	299.738	1'38"2/5	S.I.p.	4/4/82
	4 a 7 cpos. de Cortejante 56	C.Pezoa	56	7.253	en	143.462	1'37"	Arg.h.	27/3/82
14	3 a 2½ cpos. de Minyas 56	J.Valdivieso	55	92.837	en	625.387	1'40"3/5	S.I.n.	28/8/82
	2 a 2½ cpos. de D. Stop 56	J.Valdivieso	54	111.263	en	782.837	1'24"2/5	S.I.n.	13/8/82
	3 a ¾ cpos. de Carnob 56	J.Valdivieso	56	11.263	en	349.283	1'37"	Arg.n.	23/7/82
15	9 a 13 cpos. de Minyas 56	R.Durante	55	826	en	625.387	1'40"3/5	S.I.n.	28/8/82
	15 a vs. cpos. de E. Tracks 56	I.Sequeira	56	1.872	en	625.344	1'35"2/5	S.I.n.	13/12/81
	11 a vs. cpos. de Albucay 56	H.Capano	55	16.253	en	447.635	1'22"	S.I.n.	6/2/81
15	7 a 4 cpos. de Minyas 56	D.Cabral	56	143.526	en	625.387	1'40"3/5	S.I.n.	28/8/82
	4 a 3 cpos. de Sacrílego 56	J.Corso	55	193.872	en	418.029	2'21"	S.I.n.	14/7/82
	2 a 6 cpos. de Favorito 56	J.Corso	56	31.746	en	123.534	2'20"	S.I.n.	18/6/82

PARTIDAS

EL MARSHALL, J.Oural, 800 en 55", Argentino.
CORAJUDO, P.Cruz, 800 en 52"3/5, San Isidro.
ORUMIEH, A.Giannino, 800 en 53", San Isidro.
WORLD GLORY, A. Etchart, 800 en 52"2/5, San Isidro.
AKUMANSO, G.Sena, 800 en 53", San Isidro.
EL EDUAR, J.Valdivieso, 800 en 51"3/5, San Isidro.

NENE PODEROSO YA CRECIO

De Vuelta en La Plata, Puede ser "Real Ganador" del Clásico

Como vemos algo ha mejorado la programación platense con respecto a la última semana. Claro que no resulta lo ideal, porque de las diez pruebas que integran la jornada, algunas adolecen de la misma languidez que hace siete días. Este es el caso del número principal, clásico **Carlos Pellegrini**, carrera del Grupo III que irá en quinto turno del programa con solo siete ejemplares —salvo deserciones de último momento— que correrán 1.200 metros. La carrera fué reservada a la participación de potrillos nacidos desde el 10 de julio de 1979, que actuarán con un gravamen uniforme de 56 kilos. Hay un candidato nítido en el lote. No es otro que **Nene Poderoso.** Y es que el descendiente de Big Money ha ganado mucho "money" a través de solo tres presentaciones en público. La más cercana de ellas lo vio morder el polvo de la derrota por vez primera. Fue en San Isidro, donde Hard Up, a kilos iguales con él, lo dejó tercero, metiéndose entre ambos la figura de Halley, con tres kilos menos. Era la primera de las actuaciones en el césped del representante de la ecurie Mar y Mar; en 1.000 metros y se corrió bien ligero: 56"2/5; Nene Poderoso entró a tres cuerpos y medio del ganador. Con respecto a sus otras dos actuaciones, vemos que las mismas terminaron en triunfos. El 29 de julio, sobre pista pesada en 1.100 metros, dio fácil cuenta de Comprame —tres cuerpos— en 1'9"3/5, llegando lejos en esa Blue Jeans, con marcada cotización. El pensionista de Hugo C. Bravo había debutado con éxito en ese mismo mes, superando por media tribuna a Quilotero en 1'8"1/5, en terreno alterado. En **Ganador Real** llevará esta vez su más serio enemigo. Porque el hijo de Angel Real es ganador clásico. Justamente se acreditó en el Bosque el "Jockey Club de Azul" sobre 1.100 metros. Y lo hizo en forma más que rotunda: media docena de cuerpos sobre Lujo, a kilos iguales, en 1'5", llegando al rato Comprame, Cupertino, Maynumby e Incaipuci. Esa tarde luchó con Lujo hasta los 300 metros. A partir de ahí se desprendió de lleno para llegar al disco con abultado margen a su favor. Por lo expuesto, el hijo de Aristeo resulta un candidato de sólida consideración, quedando el experimentado **Lujo** en condición de sorpresa.

Y nos queda como probable sorpresa **Wind Red.** El hijo de Ligero, que en manos de Irusta supo ganar dos veces en La Plata y una en el césped, recientemente corrió bastante bien en Palermo y, de vuelta en el Sur, les puede dar un susto.

SINTETIZANDO LA INFORMACION

El mejor candidato: **ESTRUENDO**
El dato del reloj: **FACE KING**
Un lance: **BABY BLONDE**
El mandoble: **LUNAY**
La llave del día: **10ª 6-6 STATUS-CLEFT**

HIPODROMO DE LA PLATA

1ª CARRERA — Pr. ARITAO (comienza 1ª apuesta doble) - 1.200 Mts. — A las 13.45

4 ULT. PERF.		ANOTADOS	o/g.	JOCKEY	e/k.	PADRE-MADRE	CUIDADOR	ULTIMA PERFORMANCE
0S 0A 4L 0S	1	1 FRAY TITO	(1)	D.Torrilla	3/56	Frari - Beba Reyna	C.Botta	14 a 10½ cpos. de Alkaloid 56
— — — —		2 BENVILLANT	(7)	C.Sanguinetti	3/56	Bengali - La Sin Nombre	A.Laporta	Debuta
3L 5L 6A 0A	2	3 ESTRUENDO	(3)	V.Sabín	3/56	Ecuánime - Moroti II	E.Labrador	3 a 6 cpos. de Romari 56
4L 0L — —	3	4 CARDINAL BALL	(9)	N.Dragisich	3/56	Snow Ball - Carolanne	O.Puente	4 a 4 cpos. de B.Jeans 56
0L 0L 0L 0L		5 JUSMAN	(11)	P.Durán - 4	3/56	Roman - Jusnada	O.Musachio	8 a 10 cpos. de Scopas 56
0L 0L 0L 0L	4	6 RIPINGO	(5)	V.Rosas	3/56	Riganti - Real Sayana	C.Gómez	8 a 6½ cpos. de Biógrafo 56
— — — —		7 CAMINITO	(2)	H.Granea - 3	3/56	Lake Taupo - Canracita	A.Garcia	Debuta
0L 0L 0L 6L	5	8 BANFILEÑO	(6)	L.Triviño	3/56	Laconique - Tress Paser	E.Boni	9 a 13 cpos. de Toreante 56
5L 0L 0L 0L		9 ESCARCHADOR	(8)	C.Cáceres	3/56	Atronador - Eryl	H.Aspilcueta	5 a 7 cpos. de Scopas 56
0L — — —	6	10 ROBAOLERO	(10)	C.Agüero	3/56	Robadamas - Nuevaolera	H.Sánchez	10 a vs. cpos. de Hi Vin 56
0L 0L 0L 3L		11 TIN OF SUN	(4)	M.Sandoval	3/56	Flavour Sun - Tarrigold	R.Quinteros	9 a 71/4 cpos. de Biógrafo 56

Candid.: ESTRUENDO (3) *Enem.: Cardinal Ball (4)* *Sport: Fray Tito (1)*

2ª CARRERA — Pr. HARAS LA FLORIDA Handicap (finaliza 1ª apuesta doble) - 1.400 Mts. — A las 14.25

4 ULT. PERF.	ANOTADOS	o/g.	JOCKEY	e/k.	PADRE-MADRE	CUIDADOR	ULTIMA PERFORMANCE
1L 2L 1L 0A	1(JUNGLE COUNTESS	(1)	no correrá	4/57	Salt Marsh - Jungle Princess	A.Castro	1 por 1½ cpo. de Franela 56
6S 5S 0L 2L	2(SEDALINA	(5)	S.Videla	4/52	Sheet Anchor - La Quiero	idem	6 a 14 cpos. de Romera 52
0L 4L 3L 1L	3 PRENDA REAL	(3)	J.Gutiérrez	4/54	Angel Real - Pachorra	J.Gutiérrez	8 a 12 cpos. de M.Mahe 50
3S 3A 6S 4A	4 CANDELITA	(6)	E.Romero	6/53	Utópico - Candelaria	J.Figueras	3 a 1½ cpo. de Jehudith 53
1L 4L 1L 4L	5 LILY TIC	(7)	M.Rodriguez	452½	Adriatic - Lilian	J.Taborda	1 por 3 cpos. de G.Street 56
0L 2A 0S 1S	6 MANTECOLITA	(4)	R.Ramallo	6/52½	Ario - Nació Lloviendo	R.Carrio	7 a 16½ cpos. de Greenstone 59
0S 1S 2S 0S	7 IFNI	(2)	J.Igarategui	5/51	Mysolo - Plus Ultra	J.Caffarelli	10 a vs. cpos de N.Ola 56

Candid.: SEDALINA (2) *Enem.: Candelita (4)* *Sport: Mantecolita (6)*

3ª CARRERA — Pr. INCAICO (comienza 2ª apuesta doble) - 1.200 Mts. — A las 15.10

4 ULT. PERF.		ANOTADOS	o/g.	JOCKEY	e/k.	PADRE-MADRE	CUIDADOR	ULTIMA PERFORMANCE
0L 0L 0A 0S	1	1 INDIAN SECOND	(1)	J.Azamor-4	3/56	Shatoosh-Flama	E.Boni	10 a 18 cpos. de R.Kid 56
0L 0L — —		2 YATA SHEET	(8)	M.Sandoval	3/56	Yata Nahuel-Informally	A.Alacina	10 a 17½ cpos. de Gran Angel 55
6L — — —	2	3 FACE KING	(4)	J.Corso	3/56	Face Card-Modry	E.Tadei	6 a 13 cpos. de Nene Poderoso 55
— — — —		4 BLACKVEGA	(10)	C.Agüero	3/56	Indian Summer-Black Bess	H.Sánchez	Debuta
0L — — —	3	5 PANON	(12)	C.Cácveres	3/56	Crest Pan-On Sale	S.Bello	7 a 8 cpos. de Toreante 56
0S 0L — —		6 FOGON BUENO	(6)	E.Riso	3/56	Lecherito-Troada	E.Elicabide	11 a vs. cpos. de Ventisquerito 56
0A 0S — —	4	7 TINTIYO	(3)	J.Fernández	3/56	Mariache-Thalassa	H.Bravo	10 a vs. cpos. de W.Soldier 56
— — — —		8 CUBANGAZO	(7)	L.Falco-3	3/56	Cubango-Poblana	A.Corso	Debuta
0A 0S 0S 6S	5	9 CON HONESTIDAD	(9)	J.Igarategui	3/56	Yata Nahuel-Bethine Wet	H.Yalet	11 a vs. cpos. de R.Castle, 56
— — — —		10 PIRUCHO	(11)	P.Durán-4	3/56	Laconique-Perpleja	J.Espindola	Debuta
4L 0A 0A 0A	6	11 GUARDA EL OJO	(5)	R.Almirón-3	3/56	Bastinado-Cabretilla	R.Escalante	4 a 10 cpos. de Romari 56
0L 0L 0L —		12 PEPITO	(2)	A.Rivero-3	3/56	Tigris-Peleona	P.Orcajada	12 a 16½ cpos. de Don Vuner 55

Candid.: FACE KING (3) *Enem.: Tintiyo (7)* *Sport: Yata Sheet (2)*

4ª CARRERA — Pr. RIGHT OFF (finaliza 2ª apuesta doble) - 1.100 Mts. — A las 15.55

4 ULT. PERF.		ANOTADOS	o/g.	JOCKEY	e/k. PADRE-MADRE	CUIDADOR	ULTIMA PERFORMANCE
1L 5L 3L 4L	1	1 AL SOLCITO	(1)	H.Ereñú-2	4/57 Murillo-Sun Badge	I.Huerta	1 por el pzo. de B.Tibio 56
0S 0L 1L 0S		2 METFORD	(8)	R.Diaz-4	4/57 Meeting-Doña Saeta	H.Contreras	17 a vs. cpos. de Soñante 56
4L 1L 5L 0A	2	3 POOR DEVIL	(4)	E.Olguin	4/57 Snow Clown-Indecisa	H.Santos	4 a 5 cpos. de Soleiado 56
1L 4L — —		4 HELADES	(10)	J.Azamor-4	4/57 Egines-Heladita	O.Izaguirre	1 por ¾ cpo. de Por Tarrito 56
0L 3L 0S 0L	3	5 MISTER YEYE	(12)	J.Igarategui	4/57 Massenet-Ye-Ye	R.Galzagorri	11 a vs. cpos. de Controlito 56
0L 1L 2L 5L		6 LORD NELSON	(6)	N.Palavecino	4/57 Lord Lambourn-Nochera	M.Grasa	9 a vs. cpos. de M.Rojo 56
0L 0L 1L 3L	4	7 DONALD DUCK	(3)	N.Dragisich	4/57 Duncan-Adoria	O.Puente	9 a 8½ cpos. de Bobcat 56
0L 0L 0L 1L		8 YACAIRAN	(7)	O.Addati	4/57 Cubango-Grieta	S.Soto	13 a 16 cpos. de D.Navideño 56
3L 2L 0L 0A	5	9 ROMFUO	(9)	J.Mansilla	4/57 Roman-Marfua	R.Ibarra	3 a ½ cpo. de Desvelado 56
0L 0L 1L 3L		10 FLUSECOND	(11)	A.Rivero-3	4/57 Fluido-Second Melody	A.Riquelme	8 a 10 cpos. de Soleiado 56
3L 5L 0A 2L	6	11 ROGER CAROL	(5)	V.Sabin	4/57 The City Again-La Tortura	L.Crosato	3 a 3 cpos. de Soleiado 56
0S 0L 0L 0L		12 TRIUNFADO	(2)	A.Medina-3	4/57 True Vit-Alcuña	R.Guzmán	7 a 11¾ cpos. de Urgel 57

Candid.: ROGER CAROL (11) — Enem.: Hélades (4) — Sport: Romfuo (9)

5ª CARRERA — Pr. CARLOS PELLEGRINI Clásico 6.III 1.200 Mts. — A las 16.35

4 ULT. PERF.	ANOTADOS	o/g.	JOCKEY	e/k. PADRE-MADRE	CUIDADOR	ULTIMA PERFORMANCE
2L 2L 3L 4L	1 LUJO	(1)	M.Gómez	3/56 Snow Festival-La Lumiere	O.Brandi	2 a 6 cpos. de G.Real 56
3A 1S 5L 2L	2 WIND RED	(5)	P.Sahagian	3/56 Ligero-Wind Blown	A.Irusta	3 a 6½ cpos. de Dumbar 56
4S 0A 0S 1A	3 KALIDOSCOPICO	(3)	V.Sabin	3/56 Kaljerry-Snipe	M.Pereyra	4 a 5 cpos. de Hard Up 56
1L 5A 6A 6A	4 GANADOR REAL	(6)	C.Caceres	3/56 Angel Real-Gravena	S.Bello	1 por 6 cpos. de Lujo 56
5A 1L 4A 3A	5 KALMUD	(7)	E.Martinez	3/56 Kaljerry-Mucura	V.Cassaigne	5 a 7½ cpos. de Marginador 56
3S 1L 1L —	6 NENE PODEROSO	(4)	O.Frávega	3/56 Big Money-Livonet	H.Bravo	3 a 3½ cpos. de Hard Up 56
4S 0A 4A 0A	7 DANDY BEAM	(2)	no correrá	3/56 Beam Sun-Dense Fume	L.Calone	4 a 3½ cpos. de Big Ban 56

Candid.: NENE PODEROSO (6) — Enem.: Ganador Real (4) — Sport: Lujo (1)

6ª CARRERA — Pr. MALAIKA (comienza 1ª apuesta doble extra) - 1.100 Mts. — A las 17.20

4 ULT. PERF.		ANOTADOS	o/g.	JOCKEY	e/k. PADRE-MADRE	CUIDADOR	ULTIMA PERFORMANCE
3L 0L 6L 1L	1	1 RAPAZA	(1)	A.Rivero	3/56 Laramie Trail-Randa	A.Falcón	3 a 6½ cpos. de D. Maleva 56
5L 0L 3L 0A		2 TROMPITA	(8)	C.Cáceres	3/56 Duelo Criollo-Trompe	M.Vidarte	5 a 8 cpos. de D. Maleva 56
0L 4L 3L 0L	2	3 LA RULY	(4)	no correrá	3/56 Clippertón-La Rústica	C.Funes	8 a 10½ cpos. de T. Real 56
0L 6L 0S 3L		4 CHAFINITA	(11)	A.Sandoval	3/56 Chafin-Renie	M.Marichelar	7 a 10½ cpos. de T. Real 56
6L 0L 3L 5L		5 NUBELINA	(13)	H.Granea	3/56 Prince Dilemma-Las Nubes	A.Vigil	6 a 9 cpos. de T. Real 56
5L 0L 4L 5L	3	6 DIVA SHOW	(6)	R.Cabrera	3/56 Terminal-Sandie Shaw	J.Pantanali	5 a 9½ cpos. de Love For Sale 56
4L 0L 1L 2L		7 ARIKA BALL	(3)	M.Cañedo	3/56 Snow Ball-Formiga	B.Cabello	4 a 2½ cpos. de T. Real 56
— — — —	4	8 PINTA FLORIDA	(7)	J.Igarategui	3/56 Kiddy-Grand Pinta	H.Sánchez	Ganó en Azul
3L 3L 2L 0L		9 CON DULZURA	(9)	J.Corso	3/56 Yata Nahuel-Nylandera	E.Tadei	3 a 2½ cpos. de T. Real 56
1L — — —	5	10 TIA FLORENCIA	(12)	M.Sandoval	3/56 Grand Display-Fleurette	A.Berneche	1 por ½ cbza. de Che Patricia 56
0S 1L — —		11 PIGEON HORSE	(5)	O.Telechea	3/56 Waggish Horse-Mi Torcaza	A.Garcia	7 a 6½ cpos. de Italy 56
0L 1L 4L 5L	6	12 HABLADORA	(2)	E.Martinez	3/56 Bufante-Callada	L.Bazán	8 a 7½ cpos. de Kaltia 56
2L 0L 6L 2L		13 ENTRETENIDA	(10)	R.Ramallo	3/56 Endiosado-Piloteada	J.Mugueta	2 a 6 cpos. de D. Maleva 56

Candid.: PIGEON HORSE (11) — Enem.: Tía Florencia (10) — Sport: Arika Ball (7)

7ª CARRERA — Pr. LOQUESCO (finaliza 1ª apuesta doble extra) - 1.100 Mts. — A las 18.5

4 ULT. PERF.		ANOTADOS	o/g.	JOCKEY	e/k. PADRE-MADRE	CUIDADOR	ULTIMA PERFORMANCE
6L 0L 1L 4L	1	1 DEALER	(1)	C.Sanguinetti	4/57 Dorileo-Dryad	E.Tadei	6 a 5 cpos. de Soleiado 56
1L 0S 6L 5L		2 TITO GANA	(8)	R.Sosa	4/55 Call me Bold-Pampelune	R.Garcia	1 por ¾ cpo. a Hidalguito 55
0A 4L 0S 6S	2	3 SNOW AMOUR	(4)	R.Pendas-4	4/57 Snow River-Mes Amours	E.Arguello	11 a vs. cpos. de Moresque 56
0L 0L 6L 4L		4 DOLOSO	(10)	J.Fernández	4/57 Alisios-Vitgav	J.Saravia	9 a 12½ cpos. de Soleiado 56
1L 0L 0A 0S	3	5 CON ESPIA	(12)	N.Palavecino	4/57 El Espía-Con Ternura	R.Carrio	1 por el pczo. a D. Boris 56
5L 1S 0A 3A		6 ALZETING	(6)	V.Sabin	4/57 Meeting-Alzena	A.Maver	5 a 8 cpos. de Angustiaste 56
2L 4L 0L 1L	4	7 FEUDO	(3)	J.Tocci-3	4/57 Rigolo-Femme	O.Cambiaso	2 a 5 cpos. de Angustiaste 56
0L 0L 0L 1L		8 BULYANITO SUN	(7)	R.Comas	4/57 Dear Sun-Bull Yanita	M.Motta	13 a vs. cpos. de Bobcat 56
0S 0A 4S 2L	5	9 VARALLO	(9)	A.Rivero-3	4/57 Duncan-Vivienne	R.Pereyra	12 a vs. cpos. de Rondon 56
0A 0L 0L 4L		10 GAUCHO MACHAZO	(11)	O.Frávega-2	4/57 Opuesto-Malvita	M.Tirao	12 a 7½ cpos. de Yunot 57
0L 3L 1L 0L	6	11 PIENSA CALISTRO	(5)	G.Rizzi	4/57 Piensa Mal-Chantully	J.Pérez	8 a 10½ cpos. de El Borrascoso 56
6L 4S 3L 0S		12 COCKTAIL RED	(2)	A.Roldán-3	4/57 Redtop-Comique	S.Bello	6 a 7 cpos. de Bobcat 56

Candid.: COCKTAIL RED (12) — Enem.: Varallo (9) — Sport: Doloso (4)

8ª CARRERA — Pr. EL GOYANO (comienza 2ª apuesta doble extra) - 1.200 Mts. — A las 18.55

4 ULT. PERF.		ANOTADOS	o/g.	JOCKEY	e/k. PADRE-MADRE	CUIDADOR	ULTIMA PERFORMANCE
5L 5L 0L 0L	1	1 REAL RISA	(1)	J.Vaira-2	4/57 Real Bueno-Risada	A.Saavedra	5 a 4½ cpos. de S. Baby 56
0A 0S 2L 0L		2 LA PILLA	(12)	D.Mancuso-4	4/57 Eladio-Rentilla	E.Vázquez	8 a 14½ cpos. de Etruria II 56
3L 0L 0A 0L		3 PRINCESSE	(6)	A.Roldán-3	5/54 Fabuloso-Princesa Ana	E.Donadio(h)	3 a 2 cpos. de Volpina 56
0A 0S 0A 0A	2	4 MISS FORLI	(15)	C.Montenegro	4/57 Sweet Forli-Pumice	N.Argüello	9 a vs. cpos. de Chamarra 54
3L 0A 0A 0A		5 MI MALAGA	(18)	P.Peralta-4	4/57 Get Out-Miss Doncel	O.Chamorro	3 a 2 cpos. de S. Baby 56
— — — —		6 ALTACLARA	(8)	A.Medina-3	5/54 Sneerer-Apostasia	R.Sarfiel	Debuta
2L 0S 0S 0S	3	7 EXCELLENT	(4)	D.Hernández-4	4/57 Idler-Esthetic	E.López	2 a ¾ cpo. de S. Baby 56
4L 6L 5L 0L		8 ENCELADA	(11)	P.Durán-4	4/57 Endiosado-Sepaga	A.Corso	4 a 2½ cpos. de A. Music 56
0L 0L 0S 0S		9 DE LA BANDA	(13)	E.Martinez	4/57 Decorum-Bando Crest	M.Siviero	9 a 18¼ cpos. de Bokarella 57
0L 6L 0L —	4	10 BABY BLONDE	(17)	J.Núñez-2	4/57 Bully Baby-Hasteca	J.Muñoz	7 a 15 cpos. de S. Baby 56
3L 4L 3L 0S		11 BOLUCA	(7)	A.Rivero-3	4/57 Bogavante-Sin Peligro	J.Fiol	3 a 8½ cpos. de Bokarella 57
0S 0S 0S —		12 CARMEN PRINCESA	(2)	H.Ponce-4	4/57 Princesito-Cantera	C.Eguia	15 a vs. cpos. de S. Prel 56
0L 3L 0L 0L	5	13 CON NELLY	(14)	N.Barrionuevo-3	4/57 Yata Nahuel-Fiore	A.Agüero	8 a 13½ cpos. de Pretura 57
0S 0L 0L —		14 CANANA	(3)	C.Sanguinetti	4/57 Aod-Canarina	F.Martin	13 a vs. cpos. de S. Prel 56
0S — — —		15 VILLA REAL	(5)	C.Vega-4	4/57 Versain-Reina de Aragon	O.Olivetto	13 a vs. cpos. de A. Graciela 56
0S 0S 4S 6S	6	16 ARISTALA	(9)	H.Guias	4/57 Aritao-Epée	P.Marchand	7 a 6½ cpos. de Abutarda 56
0L 0L 0L 0L		17 FRANSOLA	(10)	A.Llanos-4	4/57 Frankestein-La Radicala	A.González	7 a 14 cpos. de Scarpa 55
0L 0L — —		18 TE MUSITA	(16)	J.Tocci-3	4/57 Telefónico-Musha	E.Dominguez	8 a 13 cpos. de Soul Cross 54

Candid.: EXCELLENT (7) — Enem.: Mi Málaga (5) — Sport: Aristala (16)

9ª CARRERA — Pr. BAR RUBENS (finaliza 2ª apuesta doble extra) - 1.400 Mts. — A las 19.45

4 ULT. PERF.		ANOTADOS	o/g.	JOCKEY	e/k.	PADRE-MADRE	CUIDADOR	ULTIMA PERFORMANCE
4L 5L 4L 1L	1	1 THIN THINA	(1)	P.Durán-4	4/57	Ivere-Reprendida	P.Sosa	4 a 8½ cpos. de P. Alta 56
0L 2L 5L 1L		2 LA SANCIONADA	(8)	H.Ponce-4	4/57	Open Hours-Rabdomancia	J.Loñego	9 a 10 cpos. de T. Cup 56
0L 0A 1L 6A		3 CATINA	(4)	R.Ramallo-3	6/55	Cart. Imp-Tanina	C.Botta	13 a vs. cpos. de Galere 56
6L 3L 2L 2L	2	4 GRAND STREET	(11)	C.Sanguinetti	4/57	H. Fighter-The Street	E.Tadei	5 a 7 cpos. de Greenstone 59
1L 4L 0L 3L		5 NATI	(13)	M.Abregú	4/57	Amateur-Hispánica	E.Sola	1 por 6 cpos. a Mi Triana 56
1L 4L 0L 5L	3	6 EVASORA	(6)	R.Comas	4/57	Flintham-Evasión	O.Puente	1 por 3 cpos. a M. Triana 56
2L 4L 2L 3L		7 EUGENIE	(3)	O.Telechea-3	4/57	Exalté-Lovemaking	S.Bello	2 a 3 cpos. de T. Cup 56
6L 0L 0L 6L	4	8 LUNAY	(7)	J.Mansilla	4/57	Biscay-Diosa Luna	R.Ibarra	6 a 10 cpos. de P. Alta 56
6L 3L 0S 6L		9 RAICES RUE	(9)	A.Cervantes	4/57	Flintham-Rue Royale	E.Leguizamón	6 a 11½ cpos. de Laramie Star 56
2L 1L 6L 0A	5	10 ASTURIAS	(12)	no correrá	4/57	Unánime-Villalba	H.Santos	2 a 4 cpos. de Permisionaria 56
0L 1L 0S 0S		11 GIRIBONA	(5)	T.Aguirre-4	4/57	Atronador-Gabriela Bluff	L.De Palma	9 a 15½ cpos. de El Proverbio 56
1L 0S 3L 0A	6	12 BEATITUD	(2)	E.Romero-4	4/57	Up-Beaula	A.Salvati	1 por 1½ cpo. de La Diadema 56
0A 1L 0A 0A		13 NEBRISKA	(10)	R.Pendas	4/54	Get Sun-Nieve Real	D.González	10 a vs. cpos. de Eternite 57

Candid.: RAICES RUE (9) — *Enem.: Eugenie (7)* — *Sport: Grand Street (4)*

10ª CARRERA — Pr. EXCELSIOR — 1.400 Mts. — A las 20.30

4 ULT. PERF.		ANOTADOS	o/g.	JOCKEY	e/k.	PADRE-MADRE	CUIDADOR	ULTIMA PERFORMANCE
0L 0S 2L 6L	1	1 DEAN PASO	(2)	J.Tocci-3	7/57	Cadeau-Lapasa	G.Pedernera	7 a 14 cpos. de Januario 56
0L 0L 0A 0S		2 SANGUITO	(13)	G.Rizzi	6/57	S. Anchor-Lancherita	J.Pérez	10 a 16 cpos. de Vilamene 57
— — — —		3 SOL LATINO	(7)	V.Insaurralde-4	6/57	Selenio-Acasta	O.Orlandi	Ganó en Mar del Plata
0L 0L 0L 6L		4 LINDO VIENTO	(17)	N.Acuña-4	6/55	S. Lindo-Soy Sola	R.Galzagorri	12 a 18 cpos. de Vilamene 57
4L 0S 0L 0L	2	5 CHANTONNAY	(20)	C.Cáceres	8/57	Emet-Choligola	E.Braga	4 a 8 cpos. de Januario 56
0L 1L 2L 0S		6 TURIN	(9)	R.Pastor-4	5/57	G. Manners-Almansa	H.Martinez	7 a 12 cpos. de E. Point 56
0S 4L 0S 5S		7 SISOSBRUJO	(5)	R.Nistico-2	5/57	Salto-M. Gonzalez	E.Escobedo	8 a 12½ cps. de L. Night 54
5L 0S 4A 3A		8 NOCTURNO	(12)	XX	7/57	Bunker-La Nochera	J.Morales	5 a 6 cpos. de Eslora 51
5A 5A 0S 2A	3	9 CUARTEL	(14)	no correrá	6/57	Running W.- Cuantia	H.Vazón	5 a 6 cpos. de E. Music 57
0L 0L 0S 0S		10 MALON PAMPA	(19)	M.Cañedo	6/57	Pazmán-M. Alsina	G.Giura	9 a 13¾ cpos. de Ramoncito 57
0L 5L 0L 0L		11 AIR SPECIAL	(8)	J.Igarategui	5/57	Angriff-Quick Flight	J.Caffarelli	14 a 16 cpos. de M. Manet 53
5L 4L 0L 0L	4	12 UN MARISCAL	(3)	J.Corso	7/57	Ario-Ediscora	C.Gómez	5 a 8½ cpos. de Januario 56
0L 0L 0S 1L		13 KALYFASO	(15)	no correrá	5/57	Calydon-Kajsa	L.Calore	7 a 8½ cpos. de Sen 56
0A 5S 2A 2L		14 EL FRANCES	(4)	A.Rivero-3	5/57	Murillo-Chuva	E.Rosas	9 a 15% cpos. de Mandamás 57
0S 3L 0L 1L	5	15 JONITO	(6)	J.Azamor-4	5/57	Jonico-Frencha	M.Marichelar	11 a vs. cpos. de L. Night 54
4L 0L 0S 0S		16 WIND	(10)	L.Falco-3	5/57	B. Penny-Bonjour	M.Vidarte	4 a 5¼ cpos. de Ramoncito 57
0L 0S 0S 0S		17 CLERICO	(11)	J.Romero-4	6/57	Anjou-Trimurti	A.Bazán	9 a vs. cpos. de D. Viraje 56
2L 0L 1L 5L	6	18 STATUS	(18)	C.Sanguinetti	5/57	Snow Trail-Maguncia	E.Tadei	2 a ¾ cpo. de Macaneo 56
5L 4L 0L 0L		19 CLEFT	(16)	O.Frávega-2	5/57	Cipol-Moonshine	H.Bravo	5 a 7¼ cpos. de Ramoncito 57
6L 0L 0A 0A		20 TOMASBETO	(1)	C.Gómez-2	5/57	Tomasito-Pretty Bitch	M.Motta	6 a 6½ cpos. de Macaneo 56

Candid.: STATUS (12) — *Enem.: Cleft (19)* — *Sport: Clericó (17)*

Domingo Pleno en Hurlingham

Quedó armado sobre la base de once turnos la reunión dominical de trote a llevarse a cabo en el hipódromo de Hurlingham. Muchos inscriptos en cada una de las pruebas harán que el espectáculo no decaiga en momento alguno. Pero habrá que aguardar hasta la séptima para poder vivirse el cotejo principal. Se trata del especial "Javier Portales" punto final de la apuesta doble preferencial que disputarán 10 capacitados especialistas. El programa completo con sus respectivos drivers es el siguiente:

1ª CARRERA 1.700 Mts. A las 11.15
(Pr. Albion Alex Win)
1 Alb. L.Stray, I.Gonzalez
2 Boy Darling, R.Pelle
3 Lion Ad. Banckonc, M.Torrisi
4 Cristal Fausto, O.Ferrari
5 Poncho Mosquito, C.Hoock
6 Alb. Ad. Empy, Mca. Rodriguez
7 Tr.Chamal, J.C.Guagliano
8 Camada Veloz, W.Goggi
9 Mondesir Wallina, A.Rey
10 Silver Hercules Ridg, Cesar Barilari
11 Chaq. Dan Din, D.Roggero
12 Cristal Ilusion, O.Borgheti
13 Silver Karin Pidg, D.Aguero
14 Lion Dorado Hanover, M.T.Ballester

2ª CARRERA 1.700 Mts. A las 11.45
(Pr.Chaq.Spellito)
Ap. Trifecta
1 Tr.Montahue, R.Barletta
2 Black Taita, A.Lopez
3 Alb. L.July, N.Villegas
4 Tr. Trenel, R.Rivarola
5 Papiro Den Indiana, J.Odella
6 Alb. M.Yutang, X.X.
7 Chúcaro Bravo, L.Agusti
8 Alb. M.Donald, X.X.
9 Lion M.Pareil, A.Ayerza
10 Est. Sergas, A.Salsamendi
11 Arin Epson, M.Satriano

3ª CARRERA 1.700 Mts. A las 12.15
(Pr. Trelpon Copihue)
Ap. Cuatrifecta
1 Chucaro M.Diosdado, X.X.
2 Alb. Ad. Hery, P.Ponteprino
3 Papiro Den Real, H.Castro
4 Boy Pret, C.Hoock
5 Sos Speed Lefht, Abel Barilari
6 Camada Vanidosa, J.Reschini
7 Sos Dan Loyal, R.Carrizoni
8 Boy Quick, M.Devias
9 Alb. Ad. Devil, D.Roggero
10 Papiro Den Farol, J.C.Garcia
11 Ch.Cadencia II, L.Agusti
12 Boy Salesman, R.Funes
13 Tr.Copihue, C.Canepa
14 Alb. M.Lanscape, J.Berardinucci
15 Saldy E.Rumbo, P.Rovito

4ª CARRERA 1.700 Mts. A las 12.45
(Pr.Lion Adios Iran)
Ap. Trifecta
1 Chaq. Spellito, D.Roggero
2 Ch. Relicario, P.Ibarbia
3 Sos Dan Deft, A.Ventola
4 Cristal Farolito, J.Paez
5 Boy Padlock, L.Ruiz
6 Papiro Satélite, O.Ferrari
7 Sos Dan Dainty, Abel Barilari
8 Silver Kandy Ridg, An. Barilari
9 Tany Mariscal, César Barilari
10 Boy Smart, R.Funes
11 Alb. Ad. Darling, R.Martinez
12 Abd. Chalupa, C.Hoock
13 Lijero Almirante, W.Goggi
14 Mond. Roquepine, L.Agusti
15 Arin Labrador, J.Entrecanale

5ª CARRERA 1.700 Mts. A las 13.55
(Pr. Arin Garbo)
Ap. Trifecta
1 Ad. B. Butler, P.Ponteprino
2 Damir Harabeck, R.Rivero
3 Alb. Soraya, J.C.Garcia
4 Veloz Iko, H.Carreto
5 Alb. M.Arombill, A.Devias
6 Eneche Mimada, H.Castro
7 Damir Anah, J.Entrecanale
8 Chúcaro Granadero, L.Ruiz
9 Poncho Sroco, L.Moretti
10 Ch.M.Yalose, L.Agusti
11 Ad. S.Svstem An.Barilari
12 Abd. Chaval, F.Di Leo
13 Alb. M.Hussy, D.Porfilio
14 S.Karoll Ridg, X.X.
15 Alj. Sanseturt, J.Paez

7ª CARRERA 1.700 Mts. A las 14.35
(Pr. Javier Portales)
Ap. Trifecta
1 Lion Ad. Iran, J.Reschini
2 Alb. Austerlit, R.Polizciuk
3 Boy Merry, C. Ballester
4 Sos Dan Pack, R.Sordo
5 Damir Mayu, J.Entrecanale
6 Veloz Enigma, S.Maureyra
7 Silver Laura Ridg, G.Guanini
8 Lijero Argentina, M.Freyre
9 Lion Adios Vic, A.Devias
10 Alb. Bert Noal, R.Gonzalez
11 Mond. Wallina, A.Rey
12 Boy Darling, R.Pelle
13 Poncho Mosquito, C.Hoock

8ª CARRERA 1.700 Mts. A las 15.25
(Pr. Mondesir Wally)
Ap. Cuatrifecta
1 Silver King Ridg, S.Torrisi
2 Lijero Farhat, J.C.Barilari
3 Ad.Glen Cove, Mca. Rodriguez
4 Carol. Dandy, J.C.Garcia
5 Sueno Estuardo, N.Ugalde
6 Chucaro Iliada, L.Agusti
7 Tempora, I.Caracotche
8 Est. Serbal, A.Salsamendi
9 Papiero Den Rosaflor, Abel Barilari
10 Tr. Canahi, M.T.Ballester
11 Silver Laredo Ridg. X.X.
12 Alb. Alex Win, D. Brusca
13 Adios Devon Tass, P.Ponteprino

9ª CARRERA 1.700 Mts. A las 16.10
(Pr. Alb. M. Hussy)
Ap. Trifecta
1 Alb. Blosson Arlle, A.Peña
2 Tr. Alumine, A.Salsamendi
3 Ad. Lunático, A. de los Santos
4 S. Jeet Ridg, G.Guanini
5 Damir Anca, R.Sordo
6 Lion Vanesa Hanover, A.Ayerza
7 Adios Genetown, Mca. Rodriguez
8 Carol. Chirola, D.Porfilio
9 Arin Garbo, C.Ballester

10ª CARRERA 1.700 Mts. A las 17
(Pr. Arin Rofrano)
1 Alb. Cascays, A. Devias
2 Alb. L.Geneve, D.Porfilio
3 Alb. Sparkle, J.Rodriguez
4 Est. Marbella, A.Salsamendi
5 Tr. Pulen, L.Canepa
6 Chucaro Marista, H.Castro
7 (Emperodia, X.X.
8 (Selena, X.X.
9 Grill Huerfano, A. de Armas
10 Poncho Abrojo, X.X.
11 Adios Lumber Gold, J. de los Santos
12 Arin Naciente, A.Andreoli
13 Chucaro Cadencia, L.Agusti

11ª CARRERA 1.700 Mts. A las 17.45
(Pr. Chucaro Cadencia)
1 Strong, W.Goggi
2 Julieta, J.Larregina
3 Wilcor, J.C.Barilari
4 Chucaro Lustroso, A.Lopez
5 Yuca, An. Barilari
6 Tr. Chelforo, R.Funes
7 Tr. Alhue, R.Zitelli
8)Alb. Munchen, L.Devias
9)Lion Adonis Han, A.Devias
10 (Chucaro Coihue, O.Centurion
11 (Sil Lobos, R. De Andrea
12 Alb. Empire Day, J. de los Santos
13 Alb. Esquimo, S.Torrisi
14 Arin Grafico, C.Ballester